



白紗科技印刷
BAI SHA TECHNOLOGY

專業 · 品質 · 服務

股票代號：8401

白紗科技印刷股份有限公司
BAI SHA TECHNOLOGY CO.,
LTD.

一〇八年度年報

本年報查詢網址：<http://mops.twse.com.tw>

本公司網址：<http://www.bsbs.com.tw>

中華民國一〇九年三月三十一日刊印

一、本公司發言人、代理發言人姓名、職稱、聯絡電話及電子郵件信箱：

	姓名	職稱	聯絡電話	電子郵件信箱
發言人	張錦泓	財務部協理	(04)36083888	eric-chang@bsbs.com.tw
代理發言人	賴富美	管理部經理	(04)36083888	laifiona@bsbs.com.tw

二、總公司、分公司及工廠地址及電話：

總公司、分公司及工廠地址及電話：

總公司：台中市太平區祥順路一段 116 號

電話：04-36083888

台中廠：台中市太平區祥順路一段 116 號

電話：04-36083888

中和廠：新北市中和區中板路 25 巷 18 號

電話：02-66370168

高雄廠：高雄市大社區中正路 399 號

電話：07-9629898

桃園廠：桃園市蘆竹區錦興里南崁下 20 鄰 41-9 號

電話：03-2628686

三、辦理股票過戶機構之名稱、地址、網址及電話：

名稱：福邦證券股份有限公司股務代理部

地址：台北市中正區忠孝西路一段 6 號 6 樓

網址：<http://www.gfortune.com.tw>

電話：(02)23711658

四、最近年度財務報告簽證會計師姓名、事務所名稱、地址、網址及電話：

會計師姓名：陳明宏會計師、黃子評會計師

事務所名稱：安永聯合會計師事務所

地址：台中市西區民權路 239 號 7 樓

網址：http://www.ey.com/tw/zh_tw/home

電話：(04) 23055500

五、海外有價證券掛牌買賣之交易場所名稱及查詢海外有價證券資訊之方式：無。

六、本公司網址：

<http://www.bsbs.com.tw>

白紗科技印刷股份有限公司

年 報 目 錄

頁 次

壹、致股東報告書.....	1
貳、公司簡介.....	3
一、設立日期.....	3
二、公司沿革.....	3
參、公司治理報告.....	6
一、公司組織.....	6
二、董事、總經理、副總經理、協理、各部門及分支機構主管資料.....	8
三、最近年度支付董事、監察人、總經理及副總經理之酬金.....	13
四、公司治理運作情形.....	18
五、會計師公費資訊.....	40
六、更換會計師資訊.....	40
七、公司之董事長、總經理、負責財務或會計事務之經理人，最近一年內曾任職於簽證會計師所屬事務所或其關係企業者，應揭露其姓名、職稱及任職於簽證會計師所屬事務所或其關係企業之期間.....	40
八、最近年度及截至年報刊印日止，董事、監察人、經理人及持股比例超過百分之十之股東股權移轉及股權質押變動情形.....	41
九、持股比例占前十大股東，其相互間為關係人或為配偶、二親等以內之親屬關係之資訊.....	42
十、公司、公司之董事、監察人、經理人及公司直接或間接控制之事業對同一轉投資事業之持股數，並合併計算綜合持股比例.....	42
肆、募資情形.....	43
一、資本及股份.....	43
二、公司債之辦理情形.....	49
三、特別股之辦理情形.....	49
四、海外存託憑證之辦理情形.....	49
五、員工認股權憑證及限制員工權利新股之辦理情形.....	49
六、併購或受讓他公司股票發行新股辦理情形.....	49
七、資金運用計劃執行情形.....	49
伍、營運概況.....	50
一、業務內容.....	50
二、市場及產銷概況.....	54
三、從業員工最近二年度及截至年報刊印日止從業員工人數、平均服務年資、平均年齡及學歷分佈比率.....	58

四、環保支出資訊.....	58
五、勞資關係.....	58
六、重要契約.....	61
陸、財務概況.....	62
一、最近五年度簡明資產負債表及(綜合)損益表.....	62
二、最近五年財務分析.....	67
三、最近年度財務報告之審計委員會查核報告.....	70
四、最近年度財務報表，含會計師查核報告、兩年對照之資產負債表、綜合損益表、權益 變動表、現金流量表及附註或附表.....	71
五、最近年度經會計師查核簽證之公司個體財務報告.....	144
六、公司及其關係企業最近年度及截至年報刊印日止，如有發生財務週轉困難情事，對本 公司財務狀況影響.....	213
柒、財務狀況及財務績效之檢討分析與風險事項.....	214
一、財務狀況.....	214
二、財務績效.....	215
三、現金流量.....	215
四、最近年度重大資本支出對財務業務之影響.....	217
五、最近年度轉投資政策、其獲利或虧損之主要原因、改善計劃及未來一年投資計畫.....	217
六、風險管理及評估.....	217
七、其他重要事項.....	219
捌、特別記載事項.....	220
一、關係企業相關資料.....	220
二、最近年度及截至年報刊印日止私募有價證券辦理情形:無。.....	223
三、最近年度及截至年報刊印日止子公司持有或處分本公司股票情形:無。.....	223
四、其他必要補充說明事項:無。.....	223
玖、對股東權益或證券價格有重大影響之事項.....	224

壹、致股東報告書

各位股東女士、先生：

近幾年印刷市場大環境的改變，3C商品及網路社群媒體興起，消費者的消費模式改變，整體商用廣告印刷需求下滑，且於供給產能不變情況下，同業間彼此競爭愈趨激烈，過去一年，白紗公司於包刷印刷業務上雖有所挹注，但因大陸子公司結束營運的衝擊，仍對本公司一〇八年稅後淨利及每股盈餘造成影響，茲就一〇八年度營運成果報告如下：

一〇八年度的營業收入淨額為新台幣1,318,076仟元，較一〇七年度1,455,688仟元，衰退9.45%；稅後淨利為新台幣29,074仟元，較一〇七度稅後淨利60,440仟元衰退51.90%，每股稅後淨利為0.46元。

展望未來，本公司將持續推廣包裝印刷業務，投入相關設備及研究，創新印刷技術。同時致力於改善製程，提高產品品質，滿足客戶需求，以獲取客戶信賴，並透過提高經營效率及降低成本等方式，減少產業變動景氣變化所帶來衝擊。

(一)財務收支狀況及獲利能力

項目		一〇八年	一〇七年
財務結構	負債占資產比率(%)	37.33	38.50
	長期資金占不動產、廠房及設備比率(%)	161.56	151.12
償債能力	流動比率(%)	216.15	215.06
	速動比率(%)	200.16	196.37
獲利能力	資產報酬率(%)	2.23	4.18
	權益報酬率(%)	3.13	6.38
	稅前純益占實收資本比率(%)	6.50	12.43
	純益率(%)	2.21	4.15
	每股盈餘(元)	0.46	0.97

(二)預算執行情形：本公司未編製財務預測，故不適用。

(三)研究發展狀況：

最近二年度之研發經費佔營業額比率如下：

單位：新台幣仟元

項目	一〇八年	一〇七年
研發費用	2,547	3,916
營業收入淨額	1,318,076	1,455,688
研發費用所佔比率	0.19%	0.27%

二、一〇九年度營業計劃概要

(一)重要經營方針及產銷政策：

本公司本持著優質服務、一貫化作業暨以人為本理念下，持續不斷進行創新變革，以達營收及損益持續成長之任務目標，茲訂定一〇九年度重要經營方針如下：

- (1)持續強化教育訓練，提昇客服團隊及人員素質。
- (2)持續取得各項系統認證，改善生產流程，提昇產品品質水準。
- (3)拓展及汰舊設備及產線，提高生產效率及效果。
- (4)聚焦目標客戶群，提升包裝印刷的市佔率及績效。
- (5)持續開創新技術，提供多元化產品，滿足客戶需求。

(二)營業目標：

白紗公司除維持商用印刷品的市場佔有率外，將聚焦目標客戶，積極擴大開發柔版印刷及包裝印刷市場。

三、未來公司發展策略、受到外部競爭環境、法規環境及總體經營環境之影響：

(一)未來公司發展策略

本公司積極開發客戶與關係管理，爭取更多產品訂單，擴大市場占有率，另加緊腳步積極開創新技術、多元產品俾以開創新的利基。印刷生產方面因設備更新、加工設備增購及技術不斷精進改善達到快速生產、降低成本及減少損耗提升品質為策略。

(二)受到外部競爭環境、法規環境及總體經營環境之影響

排除整體環境影響，使公司合乎相關法規規定。

敬祝各位 身體健康、萬事如意

董事長 林衍東 敬上

董事長：林衍東



經理人：陳俊傑



會計主管：張錦泓



貳、公司簡介

一、設立日期：民國 89 年 3 月 27 日

二、公司沿革：

- 89 年 03 月 成立白紗紙品印刷股份有限公司，公司資本額 5,000 仟元。
- 89 年 05 月 台中廠購入第一台海德堡大菊對四色印刷機及電腦裁刀開始正式接單生產。
- 89 年 07 月 成立台北及高雄辦事處。
- 89 年 10 月 成立新竹辦事處。
- 90 年 08 月 成立台南辦事處。
- 90 年 11 月 成立中和辦事處。
- 90 年 12 月 現金增資 10,000 仟元，增資後資本額 15,000 仟元。
- 92 年 03 月 成立桃園廠、三重辦事處。
- 92 年 04 月 成立嘉義辦事處。
- 92 年 08 月 現金增資 35,000 仟元，增資後資本額 50,000 仟元。
- 93 年 12 月 現金增資 25,000 仟元，增資後資本額 75,000 仟元。
- 94 年 01 月 現金增資 25,000 仟元，增資後資本額 100,000 仟元。
- 94 年 09 月 成立高雄廠。
- 94 年 11 月 現金增資 34,000 仟元，增資後資本額 134,000 仟元。
- 95 年 04 月 現金增資 10,000 仟元，增資後資本額 144,000 仟元。
- 95 年 08 月 盈餘轉增資 30,240 仟元，增資後資本額 174,240 仟元。
- 96 年 04 月 透過白紗國際(薩摩亞)轉投資成立北京白紗印刷有限公司。
- 96 年 06 月 更名白紗科技印刷股份有限公司。
- 96 年 07 月 盈餘轉增資 43,560 仟元及現金增資 12,200 仟元，增資後資本額 230,000 仟元。
- 96 年 08 月 透過白紗國際(薩摩亞)購入白紗控股(薩摩亞)100%股權，間接持有上海白紗紙品印刷有限公司股權 100%。
- 96 年 09 月 經行政院金融監督管理委員會核准股票首次公開發行。
- 96 年 11 月 本公司林衍東董事長榮獲中華民國第三十屆創業楷模。

- 97年05月 現金增資 49,000 仟元，每股 20 元溢價發行，增資後資本額 279,000 仟元。
- 97年07月 經中華民國證券櫃檯買賣中心核准登錄為興櫃公司。
- 97年08月 盈餘轉增資 27,900 仟元，增資後資本額 306,900 仟元。
- 97年12月 成立中和廠並將桃園廠遷移至中和。
- 99年03月 經中華民國證券櫃檯買賣中心核准正式掛牌上櫃買賣，現金增資 27,900 仟元，增資後資本額 334,800 仟元。
- 99年09月 盈餘轉增資 33,480 仟元，增資後資本額 368,280 仟元。
- 100年02月 總公司暨台中廠新廠落成。
- 100年08月 盈餘轉增資 36,828 仟元，增資後資本額 405,108 仟元。
- 101年08月 盈餘轉增資 40,233 仟元，增資後資本額 445,341 仟元。
- 102年08月 盈餘轉增資 44,256 仟元，增資後資本額 489,597 仟元。
- 103年03月 庫藏股註銷 2,780 仟元，減資後資本額 486,817 仟元。
完成北京白紗印刷有限公司清算。
- 103年08月 轉換公司債轉換及員工認股權行使增資 37,598 仟元，增資後資本額為 524,415 仟元。
- 103年09月 完成白紗紙品(蘇州)有限公司清算。
- 103年10月 取得 16759:2013 平版印刷碳足跡證書及依「ISO 14064-1 組織型溫室氣體盤查」完成 2013 年溫室氣體排放資訊。
榮獲第八屆台灣印刷金印獎(技術創新獎)。
- 103年12月 轉換公司債轉換及員工認股權行使增資 38,189 仟元，增資後資本額為 562,604 仟元。
- 104年02月 轉換公司債轉換及員工認股權行使增資 6,684 仟元，增資後資本額為 569,288 仟元。
- 104年05月 轉換公司債轉換及員工認股權行使增資 18,041 仟元，增資後資本額為 587,329 仟元。
- 104年08月 轉換公司債轉換增資 13,470 仟元，增資後資本額為 600,799 仟元。

- 105 年 03 月 轉換公司債轉換增資 318 仟元，增資後資本額為 601,117 仟元。
- 106 年 01 月 ISO 9001-2015 認證通過。
- 106 年 12 月 員工認股權行使轉換增資 4,550 仟元，增資後資本額為 605,667 仟元。
- 107 年 02 月 成立桃園廠暨員工認股權行使轉換增資 13,660 仟元，增資後資本額為 619,327 仟元。
- 107 年 05 月 員工認股權行使轉換增資 6,685 仟元，增資後資本額為 626,012 仟元。
- 107 年 12 月 員工認股權行使轉換增資 1,085 仟元，增資後資本額為 627,097 仟元。
- 108 年 12 月 員工認股權行使轉換增資 200 仟元，增資後資本額為 627,297 仟元。

參、公司治理報告

一、公司組織

(一)組織結構圖(至 109 年 03 月 31 日止)

白紗科技印刷股份有限公司

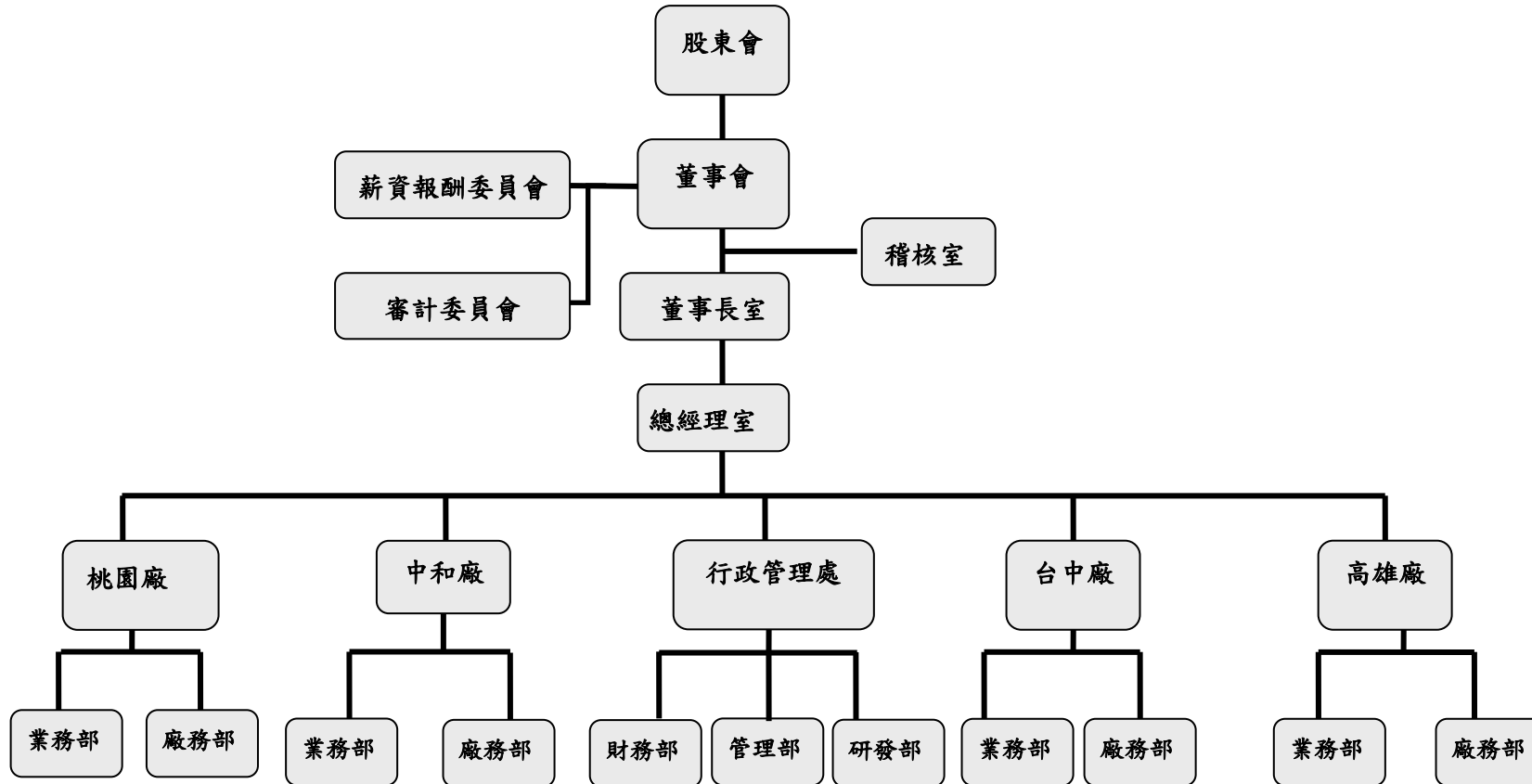

(二) 各主要部門所營業務

主要部門	所營業務
董事長室	負責公司整體營運之規劃及營運方針之訂定。
總經理室	負責公司整體營運及營運方針之執行。
稽核室	職掌各單位業務、財務及營運活動之內部控制制度實施之稽核等事項。
財務部	負責帳務處理、財務報表及各項管理報表之提供及負責預算之控制與資金運用控管等。
管理部	人事相關與行政總務、一般事務作業管理工作、倉儲管理及原物料採購、進出口報關等事宜、ERP 及資訊系統之發展、管理、維護作業及規劃。
業務部	各廠業務部負責劃分區域內所有客戶之業務開發、服務及送貨。
廠務部	各廠負責劃分區域內所有產品生產及出貨。
研發部	負責蒐集國內外市場資訊與本公司相關產品之新產品，並開發新技術與更新產品之研發技術。

二、董事、監察人、總經理、副總經理、協理、各部門及分支機構主管資料

(一)董事資料

1.董事資料

109年03月31日：股；%

職稱	國籍或註冊地	姓名	性別	選(就)任日期	任期	初次選任日期	選任時持有股份		現在持有股數		配偶、未成年子女現在持有股份		利用他人名義持有股份		主要經(學)歷	目前兼任本公司及其他公司之職務	具配偶或二親等以內關係之其他主管、董事或監察人			備註
							股數	持股比率	股數	持股比率	股數	持股比率	股數	持股比率			職稱	姓名	關係	
董事長	中華民國	林衍東	男	108.05.29	3年	89.03.27	3,006,042	4.79	6,006,042 (註1)	9.57	6,939,420 (註1)	11.06	0	0	亞洲大學經營管理學系碩士/白紗科技印刷股份有限公司董事長	上海白紗紙品印刷有限公司董事長 采宏投資有限公司董事長	董事長	賴玉琴 賴富美	夫妻 姻親	無
董事	中華民國	賴玉琴	女	108.05.29	3年	89.03.27	2,697,848	4.30	5,077,848 (註1)	8.09	7,867,614 (註1)	12.54	0	0	臺中高級農業職業學校/白紗科技印刷股份有限公司董事	白紗科技印刷股份有限公司董事	董事長 經理	林衍東 賴富美	夫妻 姊妹	無
董事	中華民國	林河州	男	108.05.29	3年	102.6.10	1,623,050	2.59	1,623,050	2.59	2,470,160	3.94	0	0	專科電機工程科/中翔水電工程有限公司董事長/德昌營造股份有限公司監察人	中翔水電工程有限公司董事長 德昌營造股份有限公司監察人	無	無	無	無
董事	中華民國	吳鎮芳	男	108.05.29	3年	96.06.01 (註2)	628,894	1.00	660,894	1.05	0	0	0	0	國立台灣大學化學工程研究所博士/財團法人工研院化工所工程師、實驗工廠廠長/明新科技大學化學工程系副教授	明新科技大學化學工程及材料科技系兼任副教授	無	無	無	無

職稱	國籍或註冊地	姓名	性別	選(就)任日期	任期	初次選任日期	選任時持有股份		現在持有股數		配偶、未成年子女現在持有股份		利用他人名義持有股份		主要經(學)歷	目前兼任本公司及其他公司之職務	具配偶或二親等以內關係之其他主管、董事或監察人			備註
							股數	持股比率	股數	持股比率	股數	持股比率	股數	持股比率			職稱	姓名	關係	
獨立董事	中華民國	陳志遠	男	108.05.29	3年	108.05.29	0	0	0	0	0	0	0	0	政治大學企業管理研究所博士/雲林科技大學企業管理學系副教授兼系主任所長/台灣土地銀行股份有限公司獨立董事/台灣數位光訊科技股份有限公司獨立董事	雲林科技大學企業管理學系副教授 台灣數位光訊科技股份有限公司獨立董事	無	無	無	無
獨立董事	中華民國	莊淑惠	女	108.05.29	3年	108.05.29	0	0	0	0	0	0	0	0	中正大學資訊管理博士/亞洲大學經營管理學系副教授兼內部稽核委員/臺中精機公司資訊副理	亞洲大學經營管理學系副教授	無	無	無	無
獨立董事	中華民國	陳月女 (註3)	女	108.05.29	3年	108.05.29	0	0	0	0	0	0	0	0	東海大學企業管理研究所/鋒霈環境科技股份有限公司總管理處總監/富泰營造股份有限公司稽核課長	鋒霈環境科技股份有限公司董事及管理處總監	無	無	無	無

註1：含保留運用決定權信託持股

註2：吳鎮芳原為本公司之監察人，108.5.29 股東會改選成為董事。

註3：獨立董事陳月女因個人業務繁忙於 109 年 3 月 31 日請辭。

2.董事及監察人資料

109年03月31日

姓名	是否具有五年以上工作經驗 及下列專業資格			符合獨立性情形 (註 1)												兼任 其他 公發 公獨 董立 事家 數
	商務、法務、 財務、會計 或公司業務 所須相關科 系之公私立 大專院校講 師以上	法官、檢察 官、律師、會 計師或其他 與公司業務 所需之國家 考試及格領 有證書之專 門職業及技 術人員	商務、法 務、財務、 會計或公 司業務所 須之工作 經驗	1	2	3	4	5	6	7	8	9	10	11	12	
林衍東			√					√	√		√	√		√	√	無
賴玉琴			√					√	√		√	√		√	√	無
林河州			√	√			√	√	√	√	√	√	√	√	√	無
吳鎮芳	√		√	√			√	√	√	√	√	√	√	√	√	無
陳志遠	√		√	√	√	√	√	√	√	√	√	√	√	√	√	1
莊淑惠	√		√	√	√	√	√	√	√	√	√	√	√	√	√	無
陳月女(註2)			√	√	√	√	√	√	√	√	√	√	√	√	√	無

註 1：各董事、監察人於選任前二年及任職期間符合下述各條件者，請於各條件代號下方空格中打“√”。

- (1) 非為公司或其關係企業之受僱人。
- (2) 非公司或其關係企業之董事、監察人(但如為公司與其母公司、子公司或屬同一母公司之子公司依本法或當地國法令設置之獨立董事相互兼任者，不在此限)。
- (3) 非本人及其配偶、未成年子女或以他人名義持有公司已發行股份總數 1%以上或持股前十名之自然人股東。
- (4) 非(1)所列之經理人或(2)、(3)所列人員之配偶、二親等以內親屬或三親等以內直系血親親屬。
- (5) 非直接持有公司已發行股份總數 5%以上、持股前五名或依公司法第 27 條第 1 項或第 2 項指派代表人擔任公司董事或監察人之法人股東之董事、監察人或受僱人(但如為公司與其母公司、子公司或屬同一母公司之子公司依本法或當地國法令設置之獨立董事相互兼任者，不在此限)。
- (6) 非與公司之董事席次或有表決權之股份超過半數係由同一人控制之他公司董事、監察人或受僱人(但如為公司或其母公司、子公司或屬同一母公司之子公司依本法或當地國法令設置之獨立董事相互兼任者，不在此限)。
- (7) 非與公司之董事長、總經理或相當職務者互為同一人或配偶之他公司或機構之董事(理事)、監察人(監事)或受僱人(但如為公司與其母公司、子公司或屬同一母公司之子公司依本法或當地國法令設置之獨立董事相互兼任者，不在此限)。
- (8) 非與公司有財務或業務往來之特定公司或機構之董事(理事)、監察人(監事)、經理人或持股 5%以上股東(但特定公司或機構如持有公司已發行股份總數 20%以上，未超過 50%，且為公司與其母公司、子公司或屬同一母公司之子公司依本法或當地國法令設置之獨立董事相互兼任者，不在此限)。
- (9) 非為公司或關係企業提供審計或最近二年取得報酬累計金額未逾新臺幣 50 萬元之商務、法務、財務、會計等相關服務之專業人士、獨資、合夥、公司或機構之企業主、合夥人、董事(理事)、監察人(監事)、經理人及其配偶。但依證券交易法或企業併購法相關法令履行職權之薪資報酬委員會、公開收購審議委員會或併購特別委員會成員，不在此限。
- (10) 未與其他董事間具有配偶或二親等以內之親屬關係。
- (11) 未有公司法第 30 條各款情事之一。
- (12) 未有公司法第 27 條規定以政府、法人或其代表人當選。

註 2：獨立董事陳月女因個人業務繁忙於 109 年 3 月 31 日請辭。

(二)總經理、副總經理、協理、各部門及分支機構主管資料

109年03月31日：股；%

職稱	國籍	姓名	性別	選(就)任日期	持有股份		配偶、未成年子女持有股份		利用他人名義持有股份		主要經(學)歷	目前兼任其他公司之職務	具配偶或二親等以內關係之經理人			備註
					股數	持股比率	股數	持股比率	股數	持股比率			職稱	姓名	關係	
總經理	中華民國	陳俊傑	男	95.4.1	203,317	0.32	85,000	0.14	0	0	國立台灣藝術專科學校美術印刷科/海德堡國際(股)公司業務主任/白紗業務經理、桃園廠協理、白紗企劃部協理	無	無	無	無	無
副總經理	中華民國	陳慶華	男	100.1.1	249,777	0.40	0	0	0	0	開南高中/凹凸喜帖技師兼業務專員/白紗業務副理、業務經理	無	無	無	無	無
協理	中華民國	林維聖	男	100.1.1	200,000	0.32	0	0	0	0	明新工專工業管理系/三櫻企業業務/瑞楷廣告 AE/中聯油脂業務/榮成紙業業務	無	無	無	無	無
協理	中華民國	吳俊毅	男	94.10.1	145,197	0.23	0	0	0	0	中國文化大學印刷系/永豐紙業 業務專員/海德堡國際(股)公司業務主任/白紗業務經理	無	無	無	無	無
協理	中華民國	張錦泓	男	100.6.16	376,000	0.60	0	0	0	0	靜宜大學會研所/勤業眾信聯合會計師事務所副理/超寶光電財務經理	無	無	無	無	無

職稱	國籍	姓名	性別	就任日期	持有股份		配偶、未成年子女持有股份		利用他人名義持有股份		主要經(學)歷	目前兼任其他公司之職務	具配偶或二親等以內關係之經理人			備註
					股數	持股比率	股數	持股比率	股數	持股比率			職稱	姓名	關係	
經理	中華民國	林長源	男	100.1.1	74,796	0.12	3,954	0.01	0	0	新民商工/白紗業務副理、業務經理、中和廠廠主管	無	無	無	無	無
經理	中華民國	賴富美	女	100.7.1	705,397	1.12	0	0	0	0	僑光商專資訊管理/大印刷材料行/白紗公司財務副理	無	無	無	無	無
經理	中華民國	紀明松	男	101.7.23	232,500	0.37	1,000	0.00	0	0	台中高工印刷科/聯統紙器機師/峻茂印刷機師/永興印刷課長/上海白紗經理	無	無	無	無	無
經理	中華民國	林明德	男	106.11.01	20,000	0.03	0	0	0	0	南亞工專畢業/白紗業務副理	無	無	無	無	無
經理	中華民國	林光鴻	男	100.3.1	202,540	0.32	0	0	0	0	建國科技大學工管系/上海白紗廠主管	無	無	無	無	無

三、最近年度支付董事、監察人、總經理及副總經理之酬金

(一)一般董事及獨立董事之酬金

單位：新台幣仟元；%

職稱	姓名	董事酬金								A、B、C及D等四項總額占稅後純益之比例(註6)		兼任員工領取相關酬金								A、B、C、D、E、F及G等七項總額占稅後純益之比例(註6)		有無領取來自子公司以外轉投資事業或母公司酬金
		報酬(A)(註1)		退職退休金(B)		董事酬勞(C)(註2)		業務執行費用(D)(註3)				薪資、獎金及特支費等(E)(註4)		退職退休金(F)		員工酬勞(G)						
		本公司	財務報告內所有公司(註5)	本公司	財務報告內所有公司(註5)	本公司	財務報告內所有公司(註5)	本公司	財務報告內所有公司(註5)	本公司	財務報告內所有公司(註5)	本公司	財務報告內所有公司(註5)	本公司	財務報告內所有公司(註5)	本公司		財務報告內所有公司(註5)		本公司	財務報告內所有公司(註5)	
董事長	林衍東	0	0	0	0	1,142	1,142	90	90	4.23	4.23	7,213	7,213	52	52	0	0	0	0	29.23	29.23	無
董事	賴玉琴																					
董事	林河州																					
董事	吳鎮芳																					
獨立董事	陳志遠	0	0	0	0	858	858	30	30	3.05	3.05	0	0	0	0	0	0	0	0	3.05	3.05	無
獨立董事	莊淑惠																					
獨立董事	陳月女(註7)																					

1、請敘明獨立董事酬金給付政策、制度、標準與結構，並依所擔負之職責、風險、投入時間等因素敘明與給付酬金數額之關聯性；依本公司章程第21條，公司年度如有獲利應提撥百分之一至百分之五為員工酬勞，不高於百分之五為董事酬勞，但公司尚有累積虧損時，應預先保留彌補數額，董事酬勞金額則隨著公司稅前利益變動，應屬合理。

2、除上表揭露外，最近年度公司董事為財務報告內所有公司提供服務(如擔任非屬員工之顧問等)領取之酬金：無。

註1：係108年度董事之報酬(包括董事薪資、職務加給、離職金、各種獎金、獎勵金等等)。

註2：係108年度係經董事會通過分派之董事酬勞金額。

註3：係108年度董事之相關業務執行費用(包括車馬費、出席費等等)。

註4：係108年度董事兼任員工(包括兼任總經理及員工等)所領取包括薪資、職務加給、離職金、各種獎金、獎勵金、車馬費、特支費、各種津貼、宿舍、配車等實物提供等。

註5：應揭露合併報告內所有公司(包括本公司)給付本公司董事各項酬金之總額。

註6：稅後純益係指最近年度之稅後純益；已採用國際財務報導準則者，稅後純益係指最近年度個體或個別財務報告之稅後純益。

註7：陳月女獨立董事因個人業務繁忙，於109年3月31日請辭。

*本表所揭露酬金內容與所得稅法之所得概念不同，故本表目的係作為資訊揭露之用，不作課稅之用。

酬金級距表

給付本公司各個董事酬金級距	董事姓名			
	前四項酬金總額(A+B+C+D)		前七項酬金總額(A+B+C+D+E+F+G)	
	本公司	財務報告內所有公司 I	本公司	財務報告內所有公司 J
低於 1,000,000 元	林衍東、賴玉琴、林河州、吳鎮芳、陳志遠、莊淑惠、陳月女。	林衍東、賴玉琴、林河州、吳鎮芳、陳志遠、莊淑惠、陳月女。	林河州、吳鎮芳、陳志遠、莊淑惠、陳月女。	林河州、吳鎮芳、陳志遠、莊淑惠、陳月女。
1,000,000 元 (含) ~ 2,000,000 元 (不含)	無	無	無	無
2,000,000 元 (含) ~ 3,500,000 元 (不含)	無	無	賴玉琴	賴玉琴
3,500,000 元 (含) ~ 5,000,000 元 (不含)	無	無	無	無
5,000,000 元 (含) ~ 10,000,000 元 (不含)	無	無	林衍東	林衍東
10,000,000 元 (含) ~ 15,000,000 元 (不含)	無	無	無	無
15,000,000 元 (含) ~ 30,000,000 元 (不含)	無	無	無	無
30,000,000 元 (含) ~ 50,000,000 元 (不含)	無	無	無	無
50,000,000 元 (含) ~ 100,000,000 元 (不含)	無	無	無	無
100,000,000 元以上	無	無	無	無
總計	7 人	7 人	7 人	7 人

(二)監察人之酬金：

單位：新台幣仟元；%

職稱	姓名	監察人酬金						A、B及C等三項總額占稅後純益之比例(註5)		有無取自公司以轉投資事業或公司酬金
		報酬(A) (註1)		酬勞(B) (註2)		業務執行費用 (C) (註3)		本公司	財務報 告內所 有公司 (註4)	
		本公司	財務報 告內所 有公司 (註4)	本公司	財務報 告內所 有公司 (註4)	本公司	財務報 告內所 有公司 (註4)			
監察人	吳鎮芳	0	0	0	0	15	15	0.05	0.05	無
監察人	蕭子誼	0	0	0	0	15	15	0.05	0.05	無

註1：係108年度監察人之報酬(包括監察人薪資、職務加給、離職金、各種獎金獎勵金等)。

註2：係108年度係經董事會通過分派之監察人酬勞金額。

註3：係108年度給付監察人之相關業務執行費用(包括車馬費及出席費等)。

註4：應揭露合併報告內所有公司(包括本公司)給付本公司監察人各項酬金之總額。

註5：稅後純益係指最近年度之稅後純益；已採用國際財務報導準則者，稅後純益係指最近年度個體或個別財務報告之稅後純益。

註6：108.5.29股東會改選，審計委員會取代監察人職責。

*本表所揭露酬金內容與所得稅法之所得概念不同，故本表目的係作為資訊揭露之用，不作課稅之用。

(三)總經理及副總經理之酬金

單位：新台幣仟元；千股；%

職稱	姓名	薪資 (A) (註1)		退職 退休金 (B)		獎金及 特支費等等 (C) (註2)		員工酬勞金額(D) (註3)				A、B、C及D 等四項總額占稅 後純益之比例 (%) (註4)		有無 領取 來自 子公 司以 外轉 投資 業母 公司 酬金
		本 公 司	財 務 報 告 內 所 有 公 司	本 公 司	財 務 報 告 內 所 有 公 司	本 公 司	財 務 報 告 內 所 有 公 司	本 公 司		財 務 報 告 內 所 有 公 司		本 公 司	財 務 報 告 內 所 有 公 司	
								現 金 金 額	股 票 金 額	現 金 金 額	股 票 金 額			
總經理	陳俊傑	3,726	3,726	209	209	619	619	400	0	400	0	17.04	17.04	無
副總經理	陳慶華													

酬金級距表

給付本公司各個總經理及副總經理酬金級距	總經理及副總經理姓名	
	本公司	財務報告內所有公司
低於 1,000,000 元	無	無
1,000,000 元 (含) ~ 2,000,000 元 (不含)	無	無
2,000,000 元 (含) ~ 3,500,000 元 (不含)	陳俊傑、陳慶華	陳俊傑、陳慶華
3,500,000 元 (含) ~ 5,000,000 元 (不含)	無	無
5,000,000 元 (含) ~ 10,000,000 元 (不含)	無	無
10,000,000 元 (含) ~ 15,000,000 元 (不含)	無	無
15,000,000 元 (含) ~ 30,000,000 元 (不含)	無	無
30,000,000 元 (含) ~ 50,000,000 元 (不含)	無	無
50,000,000 元 (含) ~ 100,000,000 元 (不含)	無	無
100,000,000 元 (含) 以上	無	無
總計	2 人	2 人

註1：係 108 年度總經理及副總經理薪資、職務加給、離職金。

註2：係 108 年度總經理及副總經理各種獎金、獎勵金、車馬費、特支費、各種津貼、宿舍、配車等實物提供及其他報酬金額。

註3：係 108 年度係經董事會通過分派總經理及副總經理之員工酬勞金額。

註4：稅後純益係指最近年度之稅後純益；已採用國際財務報導準則者，稅後純益係指最近年度個體或個別財務報告之稅後純益。

*本表所揭露酬金內容與所得稅法之所得概念不同，故本表目的係作為資訊揭露之用，不作課稅之用。

(四)分派員工酬勞之經理人姓名及分派情形：

109年3月31日

	職稱	姓名	股票金額	現金金額	總計	總額占稅後純益之比例(%)
經理人	總經理	陳俊傑	0	1,700	1,700	5.85
	副總經理	陳慶華				
	協理	張錦泓				
	協理	吳俊毅				
	協理	林維聖				
	經理	林長源				
	經理	紀明松				
	經理	林明德				
	經理	賴富美				

註1：經理人之適用範圍，依據本會92年3月27日台財證三字第0920001301號函令規定，其範圍如下：

(1)總經理及相當等級者；(2)副總經理及相當等級者；(3)協理及相當等級者；(4)財務部門主管；(5)會計部門主管；(6)其他有為公司管理事務及簽名權利之人

註2：係108年度員工酬勞經董事會通過分派經理人之員工酬勞金額。

(五)分別比較說明本公司及合併報表所有公司於最近二年度支付本公司董事、監察人、總經理及副總經理酬金總額占稅後純益比例之分析並說明給付酬金之政策、標準與組合、訂定酬金之程序及與經營績效之關聯性

1.最近二年度董事、監察人、總經理及副總經理酬勞金額分析：

職稱	108年度				107年度			
	本公司		財務報表內所有公司		本公司		財務報表內所有公司	
	酬金總額	占稅後純益比例	酬金總額	占稅後純益比例	酬金總額	占稅後純益比例	酬金總額	占稅後純益比例
董事	9,385	32.28	9,385	32.28	9,020	14.92	9,020	14.92
監察人	15	0.05	15	0.05	775	1.28	775	1.28
總經理及副總經理	4,954	17.04	4,954	17.04	5,688	9.41	5,688	9.41

2.給付酬金之政策、標準與組合、訂定酬金之程序及與經營績效之關聯性：

- A.本公司董事及監察人的報酬依公司章程第二十一條規定，得不高於當年度獲利的百分之五，做為當年度董事及監察人酬勞。
- B.總經理及副總經理之薪資架構為本薪及主管加給，其薪資係依照其學經歷、績效及工作年資之差異，並考量同業管理階層薪資及物價水平訂定適當合理的薪資報酬。
- C.以上酬金訂定，除了參考公司整體經營績效、產業未來經營風險及發展外，也參考個人績效的達成及對公司績效的貢獻度，給予合理報酬，其相關績效評估及薪資報酬合理性均經薪資報酬委員會審議及董事會決議，並隨時視實際營運狀況及相關法令適時檢討酬金制度，以謀公司永續經營。

四、公司治理運作情形

(一)董事會運作情形

1. 最近年度(108 年度)董事會開會 6 次(A)，董事出席情形如下：

職稱	姓名	實際出(列)席次數 B	委託出席次 數	實際出(列)席率(%) 【B/A】(註)	備註
董事長	林衍東	6	0	100%	續任，108.5.29 改選
董事	賴玉琴	4	1	67%	續任，108.5.29 改選
董事	林河州	6	0	100%	續任，108.5.29 改選
董事	吳鎮芳	3	0	100%	新任，108.5.29 改選
獨立董事	陳志遠	3	0	100%	新任，108.5.29 改選
獨立董事	莊淑惠	3	0	100%	新任，108.5.29 改選
獨立董事	陳月女	3	0	100%	新任，108.5.29 改選
獨立董事	蔡碩倉	3	0	100%	舊任，105.6.3 改選

其他應記載事項：

一、證券交易法第 14 條之 3 所列事項及其他經獨立董事反對或保留意見且有紀錄或書面聲明之董事會議決事項，應敘明董事會日期、期別、議案內容、所有獨立董事意見及公司對獨立董事意見之處理：詳如下附表一。

二、董事對利害關係議案迴避之執行情形：
議案內容：本公司 107 年管理階層年終獎金預計分配情形。
董事姓名：林衍東先生、賴玉琴小姐。
應利益迴避原因：本案利害關係人。
參與表決情形：本案經其他出席董事及獨立董事無異議照案通過。

三、上市上櫃公司應揭露董事會自我(或同儕)評鑑之評估週期及期間、評估範圍、方式及評估內容等資訊：本公司於 108.11.08 董事會通過董事績效評估辦法，訂有相關評估周期、期間、範圍及方法等規定，預計於 110 年第一季前完成 109 年度董事會自我評鑑。

四、當年度及最近年度加強董事會職能之目標與執行情形評估：
本公司依「公開發行公司董事會議事辦法」規定，訂定本公司「董事會議事規範」等管理辦法供遵循外，設有獨立董事制度，並依相關規定及主管機關釋進行董事會運作。

(一)董事會結構
本公司董事會成員組成多元且符合公司發展需要，各董事及獨立董事具備完整豐富學經歷，使董事會得以發揮經營決策及領導監督之機能。「董事選任程序」及「章程」載明董事選任方式採行累積投票制與候選人提名制，提高小股東參與董事會運作的機會。有關董事持股、股份轉讓限制及質權設定亦充分揭露於公開資訊觀測站，供投資大眾查詢。

(二)審計委員會設置
本公司依「章程」及「審計委員會組織規程」成立審計委員會，三席獨立董事，依相關法令規定採行候選人提名制及相關選任程序，受理作業公正透明，其審計委員會運作情形請參閱年報本章(二) 審計委員會運作情形或監察人參與運作董事會運作情形。

(三)薪資報酬委員會設置
本公司依證券交易法第 14 條之 6 規定，訂定「薪資報酬委員會組織規程」，並完成薪資報酬委員會之委員聘任及設置，其運作情形請參閱年報本章(四) 公司設置薪酬委員會者，應揭露其組成、職責及運作情形。

(四)資訊揭露透明度
本公司財務資訊、董事會重大議案決議及董事會出席情形等資訊，均依相關規定公佈於公開資訊觀測站及公司網站，供投資大眾均可即時獲得資訊。

附表一

日期	董事會重要決議事項	證交法§14-3 所列事項	獨立董事反對或保留意見
108.1.18 第七屆第十四次	1. 通過本公司民國 108 年營運報告書		
	2. 通過取消本公司為上海白紗紙品印刷有限公司背書保證案	V	
	3. 通過向彰化銀行太平分行申請短期融資借款案		
	4. 通過本公司 107 年管理階層業績年終獎金預計分配情形。		
	獨立董事意見：無。		
	公司對獨立董事意見之處理：無。		
	決議結果：全體出席董事同意通過		
108.03.08 第七屆第十五次	1. 通過一〇七年度員工酬勞及董監事酬勞分派案		
	2. 通過本公司民國一〇七年度個體財務報告、合併財務報告及營業報告書案		
	3. 通過本公司一〇七年度盈餘分派案		
	4. 通過修訂本公司「公司章程」案		
	5. 通過訂定本公司「審計委員會組織規程」案		
	6. 通過改選董事案		
	7. 通過提名董事及獨立董事候選人名單案		
	8. 通過解除新任董事競業禁止限制案		
	9. 通過修訂本公司「董事及監察人選任程序」案		
	10. 通過修訂本公司「股東會議事規則」案		
	11. 通過修訂本公司「取得或處分資產處理程序」案	V	
	12. 通過修訂本公司「資金貸與他人作業程序」案	V	
	13. 通過修訂本公司「背書保證作業程序」案	V	
	14. 通過召集本公司一〇八年股東常會案		
	15. 通過結束清算本公司之大陸轉投資事業		
	16. 通過本公司一〇七年度「內部控制制度有效性考核」及「內部控制制度聲明書」案	V	
	獨立董事意見：無。		
	公司對獨立董事意見之處理：無。		
決議結果：全體出席董事同意通過			
108.5.10 第七屆第十六次	1. 通過 107 年度財務報告簽證會計師之獨立性及適任性評估案	V	
	2. 通過會計師民國 108 年度簽證公費案	V	
	3. 通過訂定本公司「處理董事要求之標準作業程序」案		
	4. 通過擬購置印刷等相關設備案		
	獨立董事意見：無。		
公司對獨立董事意見之處理：無。			
決議結果：全體出席董事同意通過			
108.5.29 第八屆第一次	1. 通過推選本公司第八屆董事長案		
	獨立董事意見：無。		
	公司對獨立董事意見之處理：無。		
決議結果：全體出席董事同意通過			
108.8.9 第	1. 通過修訂審計委員會組織規程		

八屆第二次	2. 通過向台灣銀行太平分行申請短期融資借款案		
	3. 通過委任本公司第四屆薪資報酬委員會成員案		
	獨立董事意見：無。		
	公司對獨立董事意見之處理：無。		
	決議結果：全體出席董事同意通過		
108.11.8 第八屆第三次	1. 通過訂定本公司員工認股權換發新股增資基準日案		
	2. 通過本公司民國 109 年之內部稽核計畫	V	
	3. 通過增訂「審計委員會議事運作管理辦法」	V	
	4. 通過修訂「內部稽核實施細則」、「內部重大處理作業程序」	V	
	5. 通過修訂「道德行為準則」、「內部人及其關係人股權異動作業程序」「申請暫停及恢復交易作業程序」、「公司治理實務守則」及「誠信經營守則」		
	6. 通過訂定本公司「董事會績效評估辦法」案		
	獨立董事意見：無。		
	公司對獨立董事意見之處理：無。		
	決議結果：全體出席董事同意通過		

(二) 審計委員會運作情形或監察人參與運作董事會運作情形

1. 審計委員會運作情形：

審計委員會職權及年度工作重點

- (1) 依證交法第十四條之一規定訂定或修正內部控制制度。
- (2) 內部控制制度有效性之考核。
- (3) 依證交法第三十六條之一規定訂定或修正取得或處分資產、從事衍生性商品交易、資金貸與他人、為他人背書或提供保證之重大財務業務行為之處理程序。
- (4) 涉及董事自身利害關係之事項。
- (5) 重大之資產或衍生性商品交易。
- (6) 重大之資金貸與、背書或提供保證。
- (7) 募集、發行或私募具有股權性質之有價證券。
- (8) 簽證會計師之委任、解任或報酬。
- (9) 財務、會計或內部稽核主管之任免。
- (10) 由董事長、經理人及會計主管簽名或蓋章之年度財務報告。
- (11) 其他公司或主管機關規定之重大事項。

● 審閱財務報告

董事會造具本公司 108 年度營業報告書、財務報表及盈餘分派議案等，其中財務報表業經委託安永聯合會計師事務所查核完竣，並出具查核報告。上述營業報告書、財務報表及盈餘分派議案經本委員會查核，認為尚無不合。

● 評估內部控制制度之有效性

審計委員會針對本公司 108 年度由公司董事會及總經理依據各單位及子公司之自行檢查報告、稽核單位所發現之內部控制缺失及異常事項改善情形及其他來源資訊，評估整體內部控制制度有效性後出具內控聲明書，評估其過程，認為其屬有效。

最近年度(108 年度)審計委員會開會 2 次(A)，獨立董事出席情形如下：

職稱	姓名	實際出席次數 (B)	委託出席次數	實際出席率(%) 【B/A】(註)	備註
獨立董事	陳志遠	2	0	100%	新任，108.5.29 改選
獨立董事	莊淑惠	2	0	100%	新任，108.5.29 改選
獨立董事	陳月女	2	0	100%	新任，108.5.29 改選

其他應記載事項：
 一、審計委員會之運作如有下列情形之一者，應敘明董事會日期、期別、議案內容、審計委員會決議結果以及公司對審計委員會意見之處理。
 (一)證券交易法第 14 條之 5 所列事項：
 108 年度共召開 2 次審計委員會議，決議事項內容如(註 1)，審計委員會對於證交法第 14 條之 5 所列事項均無異案照案通過。
 (二)除前開事項外，其他未經審計委員會通過，而經全體董事三分之二以上同意之議決事項：無。
 二、獨立董事對利害關係議案迴避之執行情形，應敘明獨立董事姓名、議案內容、應利益迴避原因以及參與表決情形：無。
 三、獨立董事與內部稽核主管及會計師之溝通情形(應包括就公司財務、業務狀況進行溝通之重大事項、方式及結果等)：每季於董事會前，定期與內部稽核部門或簽證會計師召開審計委員會。除了針對稽核部門內控及稽核內容查核報告溝通外，會計師不時亦會就財務報告核閱或查核情形進行報告。其溝通結果均紀錄於審計委員會議事錄中，並將重要決議事項，定期於董事會中說明及報告，歷次溝通情形概要如(註 2)及(註 3)。

註 1：108 年度審計委員會重要決議事項：

屆次	議案內容	決議結果	公司對審計委員會意見之處理
108年8月9日 第一屆第一次	1、本公司108年第二季財務報告。	經主席徵詢出席委員結果，均無異議照案通過。	提報本公司董事會決議通過
108年11月8日第一 屆第二次	1.內部稽核執行報告案。 2.擬增訂「審計委員會議事運作管理辦法」。 3.修訂「內部稽核實施細則」、「內部重大處理作業程序」。	經主席徵詢出席委員結果，均無異議照案通過。	提報本公司董事會決議通過

註 2：獨立董事與內部稽核主管溝通情形概要

日期	溝通事項	建議及結果
108.11.8	舉行第一屆第二次審計委員會議，溝通如下： 108年7-9月稽核業務執行情形說明報告。	無

註 3：獨立董事與會計師溝通情形概要

日期	溝通事項	建議及結果
108.11.8	舉行第一屆第二次審計委員會議，溝通如下： 108年財務報告核閱情形報告及與各委員溝通關鍵查核事項之情形	無

2. 監察人參與董事會運作情形：

最近年度(108 年度)董事會開會 6 次(A)，監察人出席情形如下：

職稱	姓名	實際出(列)席次數B	實際出(列)席率(%)【B/A】(註)	備註
監察人	吳鎮芳	3	100%	解任，成立審計委員會取代監察人制度，解任日期 108.5.29
監察人	蕭子誼	3	100%	解任，成立審計委員會取代監察人制度，解任日期 108.5.29

其他應記載事項：
 一、監察人之組成及職責：
 (一) 監察人與公司員工及股東之溝通情形：
 本公司已於公司網頁上揭露監察人信箱為 inspector@bsbs.com.tw，公司員工、股東均可隨時與監察人溝通或交換意見，此外，監察人認為必要時得與員工、股東直接聯絡對談。
 (二) 監察人與內部稽核主管及會計師之溝通情形：
 1. 稽核主管於稽核項目完成之次月向監察人提報稽核報告，監察人並無反對意見。
 2. 稽核主管列席公司定期性董事會並作稽核業務報告，監察人並無反對意見。
 3. 監察人可定期或不定期與會計師以面對面及書面方式進行財務狀況溝通。
 二、監察人列席董事會如有陳述意見，應敘明董事會日期、期別、議案內容、董事會決議結果以及公司對監察人陳述意見之處理：無此情事。

(三)公司治理運作情形及其與上市上櫃公司治理實務守則差異情形及原因

評估項目	運作情形			與上市上櫃公司治理實務守則差異情形及原因
	是	否	摘要說明	
一、公司是否依據「上市上櫃公司治理實務守則」訂定並揭露公司治理實務守則？	V		依據「上市上櫃公司治理實務守則」已制訂本公司之公司治理實務守則，將全條文揭露於本公司網站及公開資訊觀測站	符合上市上櫃公司治理實務守則規定
二、公司股權結構及股東權益 (一) 公司是否訂定內部作業程序處理股東建議、疑義、糾紛及訴訟事宜，並依程序實施？ (二) 公司是否掌握實際控制公司之主要股東及主要股東之最終控制者名單？ (三) 公司是否建立、執行與關係企業間之風險控管及防火牆機制？ (四) 公司是否訂定內部規範，禁止公司內部人利用市場上未公開資訊買賣有價證券？	V V V V		(一) 對股東之建議或疑問等問題，本公司設有發言人、代理發言人外，另委託股務公司設有股務專職人員以處理股東建議或糾紛等問題。 (二) 隨時掌握實際控制公司之主要股東及主要股東之最終控制者名單，並依規定每月至公開資訊觀測站申報異動資料。 (三) 透過章程與相關辦法例如「子公司監理辦法」、「資金貸與」或「背書保證」等處理程序來控制關係企業資金與業務往來。 (四) 公司為防範內線交易，參酌證交所發布參考範例，訂有「內部重大資訊處理作業程序」規範資訊處理，俾利內部人遵行。	符合上市上櫃公司治理實務守則規定
三、董事會之組成及職責 (一) 董事會是否就成員組成擬訂多元化方針及落實執行？ (二) 公司除依法設置薪資報酬委員會及審計委員會外，是否自願設置其他各類功能性委員會？ (三) 公司是否訂定董事會績效評估辦法及其評估方式，每年並定期進行績效評估，且將績效評估之結果提報董事會，並運用於個別董事薪資報酬及提名續任之參考？ (四) 公司是否定期評估簽證會計師獨立性？	V V V V		(一) 本公司已訂定「公司治理實務守則」及「董事選任程序」，規定董事會成員組成應考量多元化，並就本身運作、營運型態及發展需求已擬定基本條件與專業知識技能之多元化方針，其相關規範已揭露於公司網站及公開資訊觀測站。 衡諸本公司第八屆董事會成員名單，董事成員背景涵蓋管理、理工及經營等領域，具備產業、學術、知識多樣性，可從不同角度給予專業意見，其中3名為女性成員，林衍東董事、賴玉琴董事、林河州董事及陳月女獨立董事及為產業經營者，長於領導、營運判斷及產業知識等，陳志遠獨立董事、莊淑惠獨立董事及吳鎮芳董事來自學術大專院校教授，長於化工、企業管理及經營管理等，個別董事之多元化情形如下表： 本公司獨立董事占比為43%，女性董事佔比為43%，3位獨立董事任期	(一) 符合上市上櫃公司治理實務守則規定 (二) 審慎評估中。 (三) 符合上市上櫃公司治理實務守則規定。 (四) 符合上市上櫃公司治理實務守則規定

評估項目	運作情形										與上市上櫃公司治理實務守則差異情形及原因																																																																																																						
	是	否	摘要說明																																																																																																														
			<p>年資在3年以下，5位董事在50-59歲，2位董事在60歲以上。本公司注重董事會成員組成之性別平等，女性董事佔比目標維持為25%以上。</p> <table border="1"> <thead> <tr> <th>多元化項目</th> <th>國籍</th> <th>性別</th> <th>專業背景、專業及產學經歷(註)</th> <th>營運判斷能力</th> <th>會計及財務分析能力</th> <th>經營管理能力</th> <th>危機處理能力</th> <th>產業知識</th> <th>國際市場觀</th> <th>領導能力</th> <th>決策能力</th> </tr> </thead> <tbody> <tr> <td>姓名</td> <td></td> <td></td> <td></td> <td></td> <td></td> <td></td> <td></td> <td></td> <td></td> <td></td> <td></td> </tr> <tr> <td>林衍東</td> <td rowspan="7">中華民國</td> <td>男</td> <td>經營管理</td> <td>V</td> <td>V</td> <td>V</td> <td>V</td> <td>V</td> <td>V</td> <td>V</td> <td>V</td> </tr> <tr> <td>賴玉琴</td> <td>女</td> <td>商學</td> <td>V</td> <td>V</td> <td>V</td> <td>V</td> <td>V</td> <td>V</td> <td>V</td> <td>V</td> </tr> <tr> <td>林河州</td> <td>男</td> <td>電機工程</td> <td>V</td> <td>V</td> <td>V</td> <td>V</td> <td>V</td> <td>V</td> <td>V</td> <td>V</td> </tr> <tr> <td>吳鎮芳</td> <td>男</td> <td>化學工程</td> <td>V</td> <td>V</td> <td>V</td> <td>V</td> <td></td> <td>V</td> <td>V</td> <td>V</td> </tr> <tr> <td>陳志遠</td> <td>男</td> <td>企業管理</td> <td>V</td> <td>V</td> <td>V</td> <td>V</td> <td></td> <td>V</td> <td>V</td> <td>V</td> </tr> <tr> <td>莊淑惠</td> <td>女</td> <td>經營管理</td> <td>V</td> <td>V</td> <td>V</td> <td>V</td> <td></td> <td>V</td> <td>V</td> <td>V</td> </tr> <tr> <td>陳月女</td> <td>女</td> <td>企業管理/環境保護</td> <td>V</td> <td>V</td> <td>V</td> <td>V</td> <td>V</td> <td>V</td> <td>V</td> <td>V</td> </tr> </tbody> </table> <p>註：董事相關專業、背景及經歷可參閱第8~9頁「董事及監察人資料」。</p> <p>(二)公司已設置薪資報酬委員會及審計委員會，其餘功能性委員會尚未設置。</p> <p>(三)本公司已訂定董事會績效評估辦法及其評估方式。</p> <p>(四)本公司董事會每年定期評估簽證會計師之獨立性、適任性及專業性，除了每年簽證會計師提供「超然獨立性聲明書」外，另財務部透過「會計師獨立性評估問卷」調查評估簽證會計師及其近親成員並未擔任本公司董監事；會計師及其審計成員亦非本公司之股東；未在本公司支薪；並確認會計師與本公司除簽證及財稅案件之費用外，確無其他之財務利益及業務關係，之後相關文件一併送交董事會審核決議。另會計師之輪替亦遵守相關規定。最近一年評估結果於108年5月10日送請董事會討論。</p>								多元化項目	國籍	性別	專業背景、專業及產學經歷(註)	營運判斷能力	會計及財務分析能力	經營管理能力	危機處理能力	產業知識	國際市場觀	領導能力	決策能力	姓名												林衍東	中華民國	男	經營管理	V	V	V	V	V	V	V	V	賴玉琴	女	商學	V	V	V	V	V	V	V	V	林河州	男	電機工程	V	V	V	V	V	V	V	V	吳鎮芳	男	化學工程	V	V	V	V		V	V	V	陳志遠	男	企業管理	V	V	V	V		V	V	V	莊淑惠	女	經營管理	V	V	V	V		V	V	V	陳月女	女	企業管理/環境保護	V	V	V	V	V	V	V	V	
多元化項目	國籍	性別	專業背景、專業及產學經歷(註)	營運判斷能力	會計及財務分析能力	經營管理能力	危機處理能力	產業知識	國際市場觀	領導能力	決策能力																																																																																																						
姓名																																																																																																																	
林衍東	中華民國	男	經營管理	V	V	V	V	V	V	V	V																																																																																																						
賴玉琴		女	商學	V	V	V	V	V	V	V	V																																																																																																						
林河州		男	電機工程	V	V	V	V	V	V	V	V																																																																																																						
吳鎮芳		男	化學工程	V	V	V	V		V	V	V																																																																																																						
陳志遠		男	企業管理	V	V	V	V		V	V	V																																																																																																						
莊淑惠		女	經營管理	V	V	V	V		V	V	V																																																																																																						
陳月女		女	企業管理/環境保護	V	V	V	V	V	V	V	V																																																																																																						

評估項目	運作情形			與上市上櫃公司治理實務守則差異情形及原因
	是	否	摘要說明	
四、上市上櫃公司是否配置適任及適當人數之公司治理人員，並指定公司治理主管，負責公司治理相關事務(包括但不限於提供董事、監察人執行業務所需資料、協助董事、監察人遵循法令、依法辦理董事會及股東會之會議相關事宜、製作董事會及股東會議事錄等)？	V		<p>本公司行政管理處之服務人員及財務長負責公司治理相關事務，財務長已具備公開發行公司從事財務等管理工作達三年以上，主要職責提供董事、監察人執行業務所需之資料、協助董監事遵循法令、依法辦理董事會及股東會之會議相關事宜等，其服務內容如下：</p> <ol style="list-style-type: none"> 1.辦理董監事改選後暨資本、章程變更後公司變更登記。 2.辦理董事會董事會、股東會及各項功能性委員會之會議相關程序，協助公司遵循董事會及股東會相關法令，如於7日前將董事會議程通知董監事，召集會議並提供會議資料，如需利益迴避予以事前提醒，並於會後20日內完成及寄發議事錄；依法辦理股東會事前登記，法定期限內完成開會通知、議事手冊、年報、議事錄及相關文件。 3. 提供董監事執行業務所需要資料及相關法規的發展，協助董事會決議應遵循法令及並於董事會做出違法決議提出建言。 4.與投資人關係相關事務。 5.董事會及股東會後負責檢覈各項公告及重大訊息發布事宜，確保重訊公告內容之適法性及正確性，以保障投資人交易資訊對等。 6.修訂與公司治理相關最新法令規章(公司章程、電子投票、董監事選舉採全面候選人制及提前適用審計委員會制訂審計委員會組織規章)提制董事會討論。 7.董監事及重要職員責任保險之評估投保。 	符合上市上櫃公司治理實務守則規定
五、公司是否建立與利害關係人(包括但不限於股東、員工、客戶及供應商等)溝通管道，及於公司網站設置利害關係人專區，並妥適回應利害關係人所關切之重要企業社會責任議題？	V		公司網站業已設置利害關係人專區提供聯絡方式，各利害關係人如有需求、可隨時連絡公司各相關部門及單位或發言人，溝通管道暢通。利害關係人溝通管道請詳下補充說明(附註一)	符合上市上櫃公司治理實務守則規定
六、公司是否委任專業股務代辦機構辦理股東會事務？	V		本公司委託專業股務代辦機構「福邦證券股份有限公司股務代理部」辦理股東會事務。	符合上市上櫃公司治理實務守則規定
七、資訊公開 (一) 公司是否架設網站，揭露財務業務及公司治理資訊？ (二) 公司是否採行其他資訊揭露之方式(如架設英文網站、指定專人負責公司資訊之蒐集及揭露、落實發言人制度、法人說明會過程放置公司網站	V V		<p>(一)公司網站設有投資人專區，充分揭露財務業務及公司治理資訊，並依法於公開資訊觀測站之官方網站及公司網站揭露和連結。</p> <p>(二)本公司設有專人負責資訊蒐集及揭露工作。並依規定設有發言人及代理人定期公開資訊揭露。</p>	<p>(一)符合上市上櫃公司治理實務守則規定</p> <p>(二)符合上市上櫃公司治理實務守則規定</p> <p>(三)審慎評估中</p>

評估項目	運作情形			與上市上櫃公司治理實務守則差異情形及原因
	是	否	摘要說明	
等)？ (三) 公司是否於會計年度終了後兩個月內公告並申報年度財務報告，及於規定期限前提早公告並申報第一、二、三季財務報告與各月份營運情形？		V	(三)除了未能會計年度終了後兩個月後公告並申報年度財務報告外，各季財務報告及各月營運情形均於規定期限前提早公告並申報。	
八、公司是否有其他有助於瞭解公司治理運作情形之重要資訊(包括但不限於員工權益、僱員關懷、投資者關係、供應商關係、利害關係人之權利、董事及監察人進修之情形、風險管理政策及風險衡量標準之執行情形、客戶政策之執行情形、公司為董事及監察人購買責任保險之情形等)？	V		(一)員工權益：本公司一向以誠信對待員工，依勞基法保障員工合法權益，另有職工福利委員會運作保障員工權益。 (二)僱員關懷：透過充實安定員工生活的福利制度及良好的教育訓練制度與員工建立起互信互賴之良好關係。如：提供文康娛樂、健康檢查、提供員工外租宿舍或租金補助、住宿員工之生活照顧及停車場等。 (三)投資者關係：設專人服務及股務單位專責處理股東建議。 (四)供應商關係：本公司定期為供應商評比，雙方充分溝通與供應商之間一向維繫良好的關係。 (五)利害關係人之權利：利害關係人得與公司進行溝通、建言，以維護應有之合法權益。 (六)董事及監察人進修之情形：本公司不定期函知董事及監察人參加相關單位舉辦之專業知識進修課程。 (七)風險管理政策及風險衡量標準之執行情形：依法訂定各種內部規章，進行各種風險管理及評估。 (八)客戶政策之執行情形：本公司與客戶維持穩定良好關係，以創造公司利潤。 (九)公司為董事購買責任保險之情形：本公司已於董事任期內就其執行業務範圍依法應負之賠償責任為其購買責任保險，以降低並分散董事因錯誤或疏忽而造成公司及股東重大損害之風險，並提108年1月19日報告相關保險情形。	符合上市上櫃公司治理實務守則規定
九、請就臺灣證券交易所股份有限公司公司治理中心最近年度發布之公司治理評鑑結果說明已改善情形，及就尚未改善者提出優先加強事項與措施：本公司將優先落實以下措施： 1、評鑑指標1.3公司是否有過半數董事(含至少一席獨立董事)及審計委員會召集人(或至少一席監察人)親自出席股東常會，並於議事錄揭露出席名單？ 改善情形：本公司109年股東常會邀請相關人等出席。				

附註一：各利害關係人關切議題及相關溝通管道與回應如下：

利害關係人	關註議題	溝通管道/回應方式
員工	<ul style="list-style-type: none"> ✓ 薪資福利 ✓ 工作環境 ✓ 人才培育及發展 ✓ 經營績效 ✓ 職業安全與健康 	<ul style="list-style-type: none"> ✓ 定期召開勞資會議、職工福利委員會會議。 ✓ 每年提供員工免費健康檢查及諮詢。 ✓ 設有性騷擾申訴專線及信箱。 ✓ 主管與同仁不定期進行溝通會議。 ✓ 於經常進出地點設有意見箱。 ✓ 聯絡窗口：人資課曾小姐 (irene@bsbs.com.tw)
股東與投資人	<ul style="list-style-type: none"> ✓ 高階管理階層異動 ✓ 股利政策 ✓ 公司治理 ✓ 產業競爭力 ✓ 經營績效及永續發展 	<ul style="list-style-type: none"> ✓ 召開年度股東大會。 ✓ 設有股務代理專線。 ✓ 公司網站投資人專區。 ✓ 針對重大議案或相關資訊，於公開資訊觀測站發佈消息。 ✓ 於公司網站設立電子郵件信箱與聯絡電話，為投資者與公司之間建立暢通溝通管道。 ✓ 聯絡窗口：發言人 張錦泓協理(電話：886-4-36083888) Email：eric-chang@bsbs.com.tw
客戶	<ul style="list-style-type: none"> ✓ 顧客服務 ✓ 價格競爭力 ✓ 產品創新 	<ul style="list-style-type: none"> ✓ 客戶滿意度監控 ✓ 公司官網 ✓ 不定期參與各式展覽 ✓ 聯絡窗口：可參公司官網中服務據點聯絡方式，如： 中和廠 廠主管 陳慶華副總(電話：+886-2-66370168) 桃園廠 廠主管 林明德經理(電話：+886-3-2628686) 台中廠 廠主管 林維聖協理(電話：+886-4-36083888) 高雄廠 廠主管 吳俊毅協理(電話：+886-7-962-9898)
供應商	<ul style="list-style-type: none"> ✓ 供應鏈管理 ✓ 環境面法規遵循 ✓ 訂單溝通 	<ul style="list-style-type: none"> ✓ 供應商評鑑管理 ✓ 由採購部同仁維護聯繫 ✓ 提供產品須通過認可第三方實驗室檢驗 ✓ 聯絡窗口：賴富美經理 (Email：laifiona@bsbs.com.tw)
社區/政府機構	<ul style="list-style-type: none"> ✓ 企業社會責任 ✓ 公司治理 ✓ 法規遵循 	<ul style="list-style-type: none"> ✓ 公開資訊觀測站 ✓ 與主管機關維持良好互動並參與相關座談活動 ✓ 聯絡窗口：發言人張錦泓協理(電話：886-4-36083888) Email：eric-chang@bsbs.com.tw

(四)公司設置薪酬委員會者，應揭露其組成、職責及運作情形：

1. 薪資報酬委員會成員資料

身分別	姓名	是否具有五年以上工作經驗及下列專業資格			符合獨立性情形（註2）										兼任其他 公開發行 公司薪資 報酬委員 會成員數	備註	
		商務、 法務、財 務、會計 或公司業 務所需相 關料系之 公私立大 專院校講 師以上	法官、 檢察官、 律師、會 計師或其 他與公司 業務所需 之國家考 試及格領 有證書之 專門職業 及技術人 員	具有 商務、 法務、 財務、 會計或 公司業 務所需 之工作 經驗	(1)	(2)	(3)	(4)	(5)	(6)	(7)	(8)	(9)	(10)			
獨立董事	陳志遠	V			V	V	V	V	V	V	V	V	V	V	V	1	無
獨立董事	莊淑惠	V			V	V	V	V	V	V	V	V	V	V	V	無	無
獨立董事	陳月女			V	V	V	V	V	V	V	V	V	V	V	V	無	無

註1：各成員於選任前二年及任職期間符合下述各條件者，請於各條件代號下方空格中打“✓”

- (1) 非公司或其關係企業之受僱人。
- (2) 非公司或其關係企業之董事、監察人(但如為公司與其母公司、子公司或屬同一母公司之子公司依本法或當地國法令設置之獨立董事相互兼任者，不在此限)。
- (3) 非本人及其配偶、未成年子女或以他人名義持有公司已發行股份總數1%以上或持股前十名之自然人股東。
- (4) 非(1)所列之經理人或(2)、(3)所列人員之配偶、二親等以內親屬或三親等以內直系血親親屬。
- (5) 非直接持有公司已發行股份總數5%以上、持股前五名或依公司法第27條第1項或第2項指派代表人擔任公司董事或監察人之法人股東之董事、監察人或受僱人(但如為公司與其母公司、子公司或屬同一母公司之子公司依本法或當地國法令設置之獨立董事相互兼任者，不在此限)。
- (6) 非與公司之董事席次或有表決權之股份超過半數係由同一人控制之他公司董事、監察人或受僱人(但如為公司或其母公司、子公司或屬同一母公司之子公司依本法或當地國法令設置之獨立董事相互兼任者，不在此限)。
- (7) 非與公司之董事長、總經理或相當職務者互為同一人或配偶之他公司或機構之董事(理事)、監察人(監事)或受僱人(但如為公司與其母公司、子公司或屬同一母公司之子公司依本法或當地國法令設置之獨立董事相互兼任者，不在此限)。
- (8) 非與公司有財務或業務往來之特定公司或機構之董事(理事)、監察人(監事)、經理人或持股5%以上股東(但特定公司或機構如持有公司已發行股份總數20%以上，未超過50%，且為公司與其母公司、子公司或屬同一母公司之子公司依本法或當地國法令設置之獨立董事相互兼任者，不在此限)。
- (9) 非為公司或關係企業提供審計或最近二年取得報酬累計金額未逾新臺幣50萬元之商務、法務、財務、會計等相關服務之專業人士、獨資、合夥、公司或機構之企業主、合夥人、董事(理事)、監察人(監事)、經理人及其配偶。但依證券交易法或企業併購法相關法令履行職權之薪資報酬委員會、公開收購審議委員會或併購特別委員會成員，不在此限。
- (10) 未有公司法第30條各款情事之一。

2. 薪資報酬委員會運作情形資訊

(1) 本公司之薪資報酬委員會委員計 3 人。

(2) 薪資報酬委員會職責：

- 定期檢薪資報酬委員會組織規程並提出修正建議。
- 訂定並定期檢討本公司董事、監察人及經理人年度及長期之績效目標與薪資報酬之政策、制度、標準與結構。
- 定期評估本公司董事、監察人及經理人之績效目標達成情形，並訂定其個別薪資報酬之內容及數額。

(3) 本屆委員任期：108 年 8 月 9 日至 111 年 5 月 28 日，最近年度(108 年度)薪資報酬委員會開會 2 次(A)，委員資格及出席情形如下：

職稱	姓名	實際出(列)席次數 B	委託出席次數	實際出(列)席率(%) 【B/A】(註1)	備註
召集人	蔡碩倉(主席)	2	0	100%	舊任，105.8.10 董事會選任
委員	盧寶如	2	0	100%	舊任，105.8.10 董事會選任
委員	鄒彩秀	2	0	100%	舊任，107.8.10 董事會選任
召集人	陳志遠(主席)	0	0	NA	新任，108.8.9 董事會選任
委員	莊淑惠	0	0	NA	新任，108.8.9 董事會選任
委員	陳月女	0	0	NA	新任，108.8.9 董事會選任

其他應記載事項：
 一、 董事會如不採納或修正薪資報酬委員會之建議，應敘明董事會日期、期別、議案內容、董事會決議結果以及公司對薪資報酬委員會意見之處理：無此情事。
 二、 薪資報酬委員會之議決事項，如成員有反對或保留意見且有紀錄或書面聲明者，應敘明薪資報酬委員會日期、期別、議案內容、所有成員意見及對成員意見之處理：無委員針對議決事項提出反對或保留意見，其最近年度議案內容、決議結果及公司對薪酬委員會議件之處理詳如註 2。

註 1：年度終了日前，有薪資報酬委員會改選者，應將新、舊任薪資報酬委員會成員均予以填列，並於備註欄註明該成員為舊任、新任或連任及改選日期。實際出席率(%)則以其在職期間薪資報酬委員會開會次數及其實際出席次數計算之。

註 2

薪資報酬委員會	議案內容及後續處理	決議結果	公司對薪資報酬委員會意見之處理
第三屆第五次 108.01.18	1、檢討本公司董事、監察人及經理人薪資報酬等相關辦法案。 2、審查本公司 107 年度管理階層年終獎金預計分配案。	委員會全體成員同意通過	提董事會由全體出席董事同意通過
第三屆第六次 108.03.08	議本公司一〇七年度董監酬勞及員工酬勞提列及分配案。	委員會全體成員同意通過	提董事會由全體出席董事同意通過

(五)履行社會責任情形及與上市上櫃公司企業社會責任實務守則差異情形及原因：

評估項目	運作情形			與上市上櫃公司企業社會責任實務守則差異情形及原因
	是	否	摘要說明	
一、公司是否依重大性原則，進行與公司營運相關之環境、社會及公司治理議題之風險評估，並訂定相關風險管理政策或策略？		V	本公司正研議中。	將視公司實際需要辦理。
二、公司是否設置推動企業社會責任專(兼)職單位，並由董事會授權高階管理階層處理，及向董事會報告處理情形？		V	本公司尚未設置專責單位。	將視公司實際需要設置推動企業社會責任專(兼)職單位。
<p>三、環境議題</p> <p>(一) 公司是否依其產業特性建立合適之環境管理制度？</p> <p>(二) 公司是否致力於提升各項資源之利用效率，並使用對環境負荷衝擊低之再生物料？</p> <p>(三) 公司是否評估氣候變遷對企業現在及未來的潛在風險與機會，並採取氣候相關議題之因應措施？</p> <p>(四) 公司是否統計過去兩年溫室氣體排放量、用水量及廢棄物總重量，並制定節能減碳、溫室氣體減量、減少用水或其他廢棄物管理之政策？</p>	V	V	<p>(一) 本公司在廠內生產污染很低，平時產生之廢棄物狀況本就不高，並依法取申請相關許可證，並委由合格廠商進行清運及處理。</p> <p>(二) 本公司持續監督廢棄物再利用，除進行節能節水措施外，致力於資源回收執行資源分類及下腳回收，並透過製程及系統改變達成廢棄物減量動作，減少對環境的負荷及衝擊。</p> <p>(三) 本公司目前尚未針對氣候變遷對企業現在及未來的潛在風險與機會進行評估，並採取氣候相關議題之因應措施，未來將逐步改善。</p> <p>(四) 本公司目前尚未統計相關數據，但已響應節能減碳策略，就可回收物品做資源回收外，對於節約用電、省水、回收資源再利</p>	<p>(一)尚無重大差異。</p> <p>(二)尚無重大差異。</p> <p>(三)未來將依公司發展需要及法令規定辦理。</p> <p>(四) 未來將依公司發展需要及法令規定辦理。</p>

評估項目	運作情形			與上市上櫃公司企業社會責任實務守則差異情形及原因
	是	否	摘要說明	
			用等，均加以宣導，為環保盡一份心力，以期達溫室氣體減量目標。	
<p>四、社會議題</p> <p>(一) 公司是否依照相關法規及國際人權公約，制定相關之管理政策與程序？</p> <p>(二) 公司是否訂定及實施合理員工福利措施(包括薪酬、休假及其他福利等)，並將經營績效或成果適當反映於員工薪酬？</p> <p>(三) 公司是否提供員工安全與健康之工作環境，並對員工定期實施安全與健康教育？</p> <p>(四) 公司是否為員工建立有效之職涯能力發展培訓計畫？</p> <p>(五) 對產品與服務之顧客健康與安全、客戶隱私、行銷及標示，公司是否遵循相關法規及國際準則，並制定相關保護消費者權益政策及申訴程序？</p> <p>(六) 公司是否訂定供應商管理政策，要求供應商在環保、職業安全衛生或勞動人權等議題遵循</p>	<p>V</p> <p>V</p> <p>V</p> <p>V</p> <p>V</p> <p>V</p>		<p>(一) 本公司依據勞基法與相關法令訂有「工作規則」以及訂定相關之薪工辦法並發放相關手冊予員工，以保障員工之合法權益。</p> <p>(二) 公司訂有工作規則、績效考核制度以及相關福利辦法，以合理確保經營成果反映員工薪酬。</p> <p>(三) 公司依職業安全衛生法令相關規定，辦理本公司勞工安全衛生工作，並依規定定期辦理員工從事工作所必要之安全衛生教育訓練及預防災變之訓練，健康檢查等措施，加上完善之薪酬及福利制度，且依勞動基準法及退休條例等規定辦理員工退休事宜。</p> <p>(四) 本公司為使員工具備專業素養與發展優勢，不定期舉辦內部訓練課程及派外接受專業訓練。</p> <p>(五) 產品品質方面，本公司有完整之品質控管體系；售後服務方面，本公司建置有完整之售後服務體系，及專業服務團隊，隨時為客戶解決產品色差或技術問題。</p> <p>(六) 本公司研議中。</p>	<p>(一)尚無重大差異。</p> <p>(二)尚無重大差異。</p> <p>(三)尚無重大差異。</p> <p>(四)尚無重大差異。</p> <p>(五)尚無重大差異。</p> <p>(六)未來將依公司發展需要及法令規定辦理。</p>

評估項目	運作情形			與上市上櫃公司企業社會責任實務守則差異情形及原因
	是	否	摘要說明	
相關規範，及其實施情形？				
五、公司是否參考國際通用之報告書編製準則或指引，編製企業社會責任報告書等揭露公司非財務資訊之報告書？前揭報告書是否取得第三方驗證單位之確信或保證意見？		V	目前尚未揭露企業責任相關資訊。	本公司網站未來將視實際需要或法令之規定適時辦理。
六、公司如依據「上市上櫃公司企業社會責任實務守則」訂有本身之企業社會責任守則者，請敘明其運作與所定守則之差異情形：本公司尚未訂定企業社會責任守則，未來將依規定逐步訂定本公司之企業社會責任守則。				
七、其他有助於瞭解企業社會責任運作情形之重要資訊： 社會貢獻方面：公司創造股東投資利益、誠實納稅，貢獻稅收，另亦注重員工權利，勞資關係和諧，此外，不遺餘力參與社會公益活動，捐助學校單位、義消及慈善單位，以及響應支持體育活動，贊助運動員，以培養優秀體育選手。				

(六) 履行誠信經營情形及與上市上櫃公司誠信經營守則差異情形及原因：

評估項目	運作情形			與上市上櫃公司誠信經營守則差異情形及原因
	是	否	摘要說明	
<p>一、訂定誠信經營政策及方案</p> <p>(一) 公司是否制定經董事會通過之誠信經營政策，並於規章及對外文件中明示誠信經營之政策、作法，以及董事會與高階管理階層積極落實經營政策之承諾？</p> <p>(二) 公司是否建立不誠信行為風險之評估機制，定期分析及評估營業範圍內具較高不誠信行為風險之營業活動，並據以訂定防範不誠信行為方案，且至少涵蓋「上市上櫃公司誠信經營守則」第七條第二項各款行為之防範措施？</p> <p>(三) 公司是否訂定防範不誠信行為方案，並於各方案內明定作業程序、行為指南、違規之懲戒及申訴制度，且落實執行？</p>	<p>V</p> <p>V</p> <p>V</p>		<p>(一) 本公司誠信經營守則已於105.3.11董事會通過，並揭示於公司網頁，原則以公平、公正、公開方式，於內部管理及外部商業活動中執行，符合誠信經營守則。</p> <p>(二) 訂誠信經營守則及員工手冊，明定相關人員不得利用職權謀取不法利益，及收受賄絡及佣金等。每筆捐款、贊助款項，皆須經授權階層核決，符合相關法令及內部作業程序。</p> <p>(三) 訂定員工手冊，防範不誠信行為之發生。新進員工之教育訓練課程中，講述誠信原則與相關內、外部法規規定，俾利「誠信」原則之深化。</p>	<p>(一) 尚無重大差異。</p> <p>(二) 尚無重大差異。</p> <p>(三) 尚無重大差異。</p>
<p>二、落實誠信經營</p> <p>(一) 公司是否評估往來對象之誠信紀錄，並於其與往來交易對象簽訂之契約中明定誠信行為條款？</p> <p>(二) 公司是否設置隸屬董事會之推動企業誠信經營專責單位，並定期(至少一年一次)向董事會報告其誠信經營政策與防範不誠信行為方案及監督執行情形？</p>	<p>V</p> <p>V</p>		<p>(一) 於交易及採購時透過各種管道確認公司真實性，並查詢廠商交易實績，以確認交易對手之商業誠信。</p> <p>(二) 本公司目前由行政管理部推動企業誠信經營兼職單位直接向董事會報告。另董事或經理人為自己屬於企業誠信經營範圍內之行為皆對股東會或董事會負責。</p>	尚無重大差異。

評估項目	運作情形			與上市上櫃公司誠信經營守則差異情形及原因
	是	否	摘要說明	
<p>(三) 公司是否制定防止利益衝突政策、提供適當陳述管道，並落實執行？</p> <p>(四) 公司是否為落實誠信經營已建立有效的會計制度、內部控制制度，並由內部稽核單位依不誠信行為風險之評估結果，擬訂相關稽核計畫，並據以查核防範不誠信行為方案之遵循情形，或委託會計師執行查核？</p> <p>(五) 公司是否定期舉辦誠信經營之內、外部之教育訓練？</p>	V		<p>(三) 已訂有董事會議事規則，本公司董事會所列議案，與本身或其代表之法人有利害關係者，於討論或表決時均進行迴避；另本公司提供管道(ex信箱)供人員陳述。</p> <p>(四) 本公司已建立有效之會計制度及內控制度，並隨時檢討，已確該制度之設計及執行持續有效。內部稽核單為定期評估風險並你定稽核計畫，依其計畫執行相關查核，另視需要執行專案稽核，並定期向審計委員會及董事會報告查核結果，讓管理階層了解公司內部控制執行情形，已達到管理之目的。</p> <p>(五) 公司日常會宣導員工誠信經營的企業文化，不定期亦透過不同管道宣導誠信經營精神及理念，以求落實。</p>	
<p>三、公司檢舉制度之運作情形</p> <p>(一) 公司是否訂定具體檢舉及獎勵制度，並建立便利檢舉管道，及針對被檢舉對象指派適當之受理專責人員？</p> <p>(二) 公司是否訂定受理檢舉事項之調查標準作業程序、調查完成後應採取之後續措施及相關保密機制？</p> <p>(三) 公司是否採取保護檢舉人不因檢舉而遭受不當處置之措施？</p>	V		<p>(一) 本公司設有匿名信箱及獨立董事電子信箱作為檢舉管道，且本公司員工手冊規範違反公司規定相關懲戒規定。</p> <p>(二) 公司訂有檢舉非法與不道德或不誠信行為案件之處理辦法，受理檢舉事項調查標準作業程序。</p> <p>(三) 保護檢舉人不因檢舉而遭受不當處置之相關措施。</p>	尚無重大差異。
<p>四、加強資訊揭露</p> <p>(一) 公司是否於其網站及公開資訊觀測站，揭露其所定誠信經營守則內容及推動成效？</p>	V		本公司於公司網站、公開資訊觀測站或年報中揭露所訂誠信經營守則內容及相關措施。	尚無重大差異。

評估項目	運作情形		與上市上櫃公司誠信經營守則差異情形及原因
	是	否	
五、公司如依據「上市上櫃公司誠信經營守則」定有本身之誠信經營守則者，請敘明其運作與所訂守則之差異情形：			
1、本公司為強化誠信經營企業文化及永續發展之經營環境，爰參酌「上市上櫃公司誠信經營守則」及相關法令，訂定本公司誠信經營守則，以作為本公司人員於執行業務時之行為指南。			
2、本公司訂有「內部重大資訊處理作業程序」，以防止內線交易，保障利害關係人之權益，此運作與「內部重大資訊處理作業程序」無重大差異。			
六、其他有助於瞭解公司誠信經營運作情形之重要資訊：(如公司檢討修正其訂定之誠信經營守則等情形)：不適用。			

(七) 公司如有訂定公司治理守則及相關規章者，應揭露其查詢方式：

本公司目前已訂定公司治理守則、誠信經營守則、道德行為準則、股東會議事規則、獨立董事職責範疇、內控制度及內部稽核制度等，以落實公司治理之運作及推動。其相關規章之查詢方式：

1. 公開資訊觀測站(新版：<http://mops.twse.com.tw/mops/web/index>)於「公司治理」項下之「訂定公司治理之相關規程規則」供下載。
2. 本公司企業網站(<http://www.bsbs.com.tw>)：於投資人專區項下之「公司治理」可供下載。

(八) 其他足以增進對公司治理運作情形之瞭解的重要資訊，得一併揭露

1. 公司內部重大資訊處理作業程序

本公司訂有「內部重大資訊處理作業程序」，供本公司之董事、經理人及受雇人等其他因身分、職業或控制關係獲悉本公司內部重大資訊之人，避免本公司資訊不當洩漏，確保對外界發表資訊之一致性與正確性。其作業程序公布於公司網站以供查詢。

2. 其他請參閱本章三、(三)公司治理運作情形。

(九)內部控制制度執行狀況應揭露下列事項

1.內部控制聲明書

白紗科技印刷股份有限公司
內部控制制度聲明書

日期： 109年03月10日

本公司民國108年度之內部控制制度，依據自行評估的結果，謹聲明如下：

- 一、本公司確知建立、實施和維護內部控制制度係本公司董事會及經理人之責任，本公司業已建立此一制度。其目的係在對營運之效果及效率(含獲利、績效及保障資產安全等)、報導具可靠性、及時性、透明性及符合相關規範暨相關法令規章之遵循等目標的達成，提供合理的確保。
- 二、內部控制制度有其先天限制，不論設計如何完善，有效之內部控制制度亦僅能對上述三項目標之達成提供合理的確保；而且，由於環境、情況之改變，內部控制制度之有效性可能隨之改變。惟本公司之內部控制制度設有自我監督之機制，缺失一經辨認，本公司即採取更正之行動。
- 三、本公司係依據「公開發行公司建立內部控制制度處理準則」(以下簡稱「處理準則」)規定之內部控制制度有效性之判斷項目，判斷內部控制制度之設計及執行是否有效。該「處理準則」所採用之內部控制制度判斷項目，係為依管理控制之過程，將內部控制制度劃分為五個組成要素：1.控制環境，2.風險評估，3.控制作業，4.資訊與溝通，及5.監督作業。每個組成要素又包括若干項目。前述項目請參見「處理準則」之規定。
- 四、本公司業已採用上述內部控制制度判斷項目，評估內部控制制度之設計及執行的有效性。
- 五、本公司基於前項評估結果，認為本公司於民國108年12月31日的內部控制制度(含對子公司之監督與管理)，包括瞭解營運之效果及效率目標達成之程度、報導係屬可靠、及時、透明及符合相關規範暨相關法令規章之遵循有關的內部控制制度等之設計及執行係屬有效，其能合理確保上述目標之達成。
- 六、本聲明書將成為本公司年報及公開說明書之主要內容，並對外公開。上述公開之內容如有虛偽、隱匿等不法情事，將涉及證券交易法第二十條、第三十二條、第一百七十一條及第一百七十四條等之法律責任。
- 七、本聲明書業經本公司民國109年3月10日董事會通過，出席董事6人中，無人持反對意見，均同意本聲明書之內容，併此聲明。

白紗科技印刷股份有限公司



董事長：林衍東



簽章

總經理：陳俊傑



簽章

2.委託會計師專案審查內部控制制度者，應揭露會計師審查報告:無此事項。

(十)最近年度及截至年報刊印日止公司及其內部人員依法被處罰、公司對其內部人員違反內部控制制度規定之處罰，其處罰結果可能對股東權益或證券價格重大影響者，應列明其處罰內容、主要缺失與改善情形:無此事項。

(十一)最近年度及截至年報刊印日止，股東會及董事會之重要決議。

1、一〇八年股東常會重大決議事項及執行情形

(1)通過本公司一〇七年度財務報表及營業報告書案。

(2)通過本公司一〇七年盈餘分派案

執行情形：訂定 108 年 6 月 25 日為除息基準日，已依股東會決議於 108 年 7 月 12 日為全數發放完畢。(每股分配現金股利 0.84516457 元。)

(3)通過「公司章程」修訂案

執行情形：108 年 6 月 18 日獲經濟部核准登記並公告於公司網站。

(4)通過「董事及監察人選任程序」修訂案

執行情形：108 年 6 月 19 日公告於本公司網站並依修訂後程序辦理。

(5)通過「股東會議事規則」修訂案

執行情形：108 年 6 月 19 日公告於本公司網站並依修訂後程序辦理。

(6)通過「股得或處分資產處理程序」修訂案

執行情形：108 年 6 月 19 日公告於本公司網站並依修訂後程序辦理。

(7)通過「資金貸與他人作業程序」修訂案

執行情形：108 年 6 月 19 日公告於本公司網站並依修訂後程序辦理。

(8)通過「背書保證作業程序」修訂案

執行情形：108 年 6 月 19 日公告於本公司網站並依修訂後程序辦理。

(9)第八屆董事(含獨立董事)選任案

董事當選名單：林衍東、賴玉琴、林河州、吳鎮芳。

獨立董事當選名單：陳志遠、莊淑惠、陳月女。

執行情形：108 年 6 月 18 日獲經濟部核准登記並公告於公司網站。

2、董事會重大決議

108.01.18 第七屆第 十四次	1. 通過本公司民國 108 年營運報告書。 2. 通過取消本公司為上海白紗紙品印刷有限公司背書保證案。 3. 通過向彰化銀行太平分行申請短期融資借款案。 4. 通過本公司 107 年管理階層年終獎金預計分配情形。
108.03.08 第七屆第 十五次	1. 通過一〇七年度員工酬勞及董監事酬勞分派案。 2. 通過民國一〇七年度個體財務報告、合併財務報告及營業報告書案。 3. 通過本公司一〇七年度盈餘分派案。 4. 通過本公司「公司章程」修訂案。 5. 通過訂定本公司「審計委員會組織規程」案。 6. 通過改選董事案。 7. 通過提名董事及獨立董事候選人名單案。 8. 通過解除新任董事競業禁止限制案。

	<p>9. 通過修訂本公司「董事及監察人選任程序」案。</p> <p>10. 通過修訂本公司「股東會議事規則」案。</p> <p>11. 通過修訂本公司「取得或處分資產處理程序」案。</p> <p>12. 通過修訂本公司「資金貸與他人作業程序」案。</p> <p>13. 通過修訂本公司「背書保證作業程序」案。</p> <p>14. 通過召集本公司一〇八年股東常會案。</p> <p>15. 通過結束調整本公司之大陸轉投資事業。</p> <p>16. 通過本公司一〇七年度「內部控制制度有效性考核」及「內部控制制度聲明書」案。</p>
108.05.10 第七屆第 十六次	<p>1. 通過 107 年度財務報告簽證會計師之獨立性及適任性評估案。</p> <p>2. 通過會計師民國 108 年度簽證公費案。</p> <p>3. 通過訂定本公司「處理董事要求之標準作業程序」案。</p> <p>4. 通過擬購置印刷等相關設備案。</p>
108.05.29 第八屆第 一次	通過推選本公司第八屆董事長案。
108.08.09 第八屆第 二次	<p>1. 通過修訂審計委員會組織規程案。</p> <p>2. 通過向台灣銀行太平分行申請短期融資借款案。</p> <p>3. 通過委任本公司第四屆薪資報酬委員會成員案。</p>
108.11.08 第八屆第 三次	<p>1. 通過訂定本公司員工認股權換發新股增資基準日案。</p> <p>2. 通過本公司民國 109 年之內部稽核計畫案。</p> <p>3. 通過增訂「審計委員會議事運作管理辦法」案。</p> <p>4. 通過修訂「內部稽核實施細則」、「內部重大處理作業程序」案。</p> <p>5. 通過修訂「道德行為準則」、「內部人及其關係人股權異動作業程序」、「申請暫停及恢復交易作業程序」、「公司治理實務守則」及「誠信經營守則」案。</p> <p>6. 通過訂定本公司「董事會績效評估辦法」案。</p>
109.01.07 第八屆第 四次	<p>1. 通過本公司民國 109 年營運報告書。</p> <p>2. 通過向彰化銀行太平分行申請短期融資借款案。</p> <p>3. 通過審議本公司董事會績效評估之指標案。</p> <p>4. 通過本公司 108 年管理階層年終獎金預計分配情形。</p>
109.3.8 第八屆第 五次	<p>1. 通過本公司一〇八年度員工酬勞及董事酬勞分派案。</p> <p>2. 通過本公司民國一〇八年度個體財務報告、合併財務報告及營業報告書案。</p> <p>3. 通過本公司一〇八年度盈餘分派案。</p> <p>4. 通過補選獨立董事一席案。</p> <p>5. 通過提名獨立董事候選人名單案。</p> <p>6. 通過召集本公司一〇九年股東常會案。</p>

	<p>7. 通過討論本公司一〇八年度「內部控制制度有效性考核」及「內部控制制度聲明書」案。</p> <p>8. 通過評估財務報告簽證會計師之獨立性及適任性暨委任本公司 109 年度會計師案。</p> <p>9. 通過擬訂本公司經理人年終獎金之績效制度。</p>
<p>109.3.27 第八屆第 六次</p>	<p>1. 通過實施第二次買回本公司股份辦理註銷案。</p>

(十二)最近年度及截至年報刊印日止董事或監察人對董事會通過重要決議有不同意見且有紀錄或書面聲明者，其主要內容：無此事項。

(十三)最近年度及截至年報刊印日止，公司董事長、總經理、會計主管、財務主管、內部稽核主管、公司治理主管及研發主管等辭職解任情形之彙總：無此事項。

五、會計師公費資訊

會計師公費資訊級距表

會計師事務所名稱	會計師姓名		查核期間	備註
安永聯合會計師事務所	陳明宏	黃子評	108/01/01~ 108/12/31	不適用

金額單位：新臺幣千元

金額級距		公費項目		
		審計公費	非審計公費	合計
1	低於 2,000 千元	-	V	-
2	2,000 千元 (含) ~4,000 千元	V	-	V
3	4,000 千元 (含) ~6,000 千元	-	-	-
4	6,000 千元 (含) ~8,000 千元	-	-	-
5	8,000 千元 (含) ~10,000 千元	-	-	-
6	10,000 千元 (含) 以上	-	-	-

(一)給付簽證會計師、簽證會計師所屬事務所及其關係企業之非審計公費為審計公費之四分之一以上者：

108 年度非審計公費為 30 仟元，係委任辦理工商登記事務支出，其金額未達審計公費之四分之一以上，故不適用。

(二)更換會計師事務所且更換年度所支付之審計公費較更換前一年度之審計公費減少者：不適用。

(三)審計公費較前一年度減少達百分之十以上者：不適用。

六、更換會計師資訊：無此情事。

七、公司之董事長、總經理、負責財務或會計事務之經理人，最近一年內曾任職於簽證會計師所屬事務所或其關係企業者，應揭露其姓名、職稱及任職於簽證會計師所屬事務所或其關係企業之期間：無此事項。

八、最近年度及截至年報刊印日止，董事、監察人、經理人及持股比例超過十分之十之股東股權移轉及股權質押變動情形

(一)股權變動情形

單位：股

職稱	姓名	108 年度		109 年截至 4 月 7 日止	
		持有股數增 (減) 數	質押股數增 (減) 數	持有股數增 (減) 數	質押股數增 (減) 數
董事長	林衍東	0	0	0	0
董事	賴玉琴	0	0	0	0
董事	林河州	0	0	0	0
董事	吳鎮芳(註 1)	127,000	0	0	0
獨立董事	蔡碩倉(註 2)	0	0	0	0
獨立董事	陳志遠(註 3)	0	0	0	0
獨立董事	莊淑惠(註 4)	0	0	0	0
獨立董事	陳月女(註 5)	0	0	0	0
監察人	蕭子誼(註 6)	0	0	0	0
總經理	陳俊傑	0	0	0	0
副總經理	陳慶華	0	0	0	0
協理	林維聖	0	0	0	0
協理	吳俊毅	0	0	0	0
協理	張錦泓	0	0	151,000	0
經理	林長源	0	0	0	0
經理	賴富美	68,000	0	0	0
經理	紀明松	0	0	0	0
經理	林光鴻	(104,000)	0	0	0
經理	林明德	0	0	20,000	0

註 1：於 108.05.29 解任監察人並於同日就任董事。

註 4：於 108.05.29 就任。

註 2：於 108.05.29 解任。

註 5：於 108.05.29 就任另於 109.03.31 辭任。

註 3：於 108.05.29 就任。

註 6：於 108.05.29 解任。

(二)董事、監察人、經理人及持股比例超過百分之十之股東股權移轉之相對人為關係人之資訊：無此情事

(三)股權質押與關係人資訊：無此情事

九、持股比例占前十大股東，其相互間為關係人或為配偶、二親等以內之親屬關係之資訊。

109年4月7日/單位：股

姓名	本人持有股份		配偶、未成年子女持有股份		利用他人名義合計持有股份		前十大股東相互間具有關係人或為配偶、二親等以內之親屬關係者，其名稱或姓名及關係。		備註
	股數	持股比例	股數	持股比例	股數	持股比例	名稱(或姓名)	關係	
林衍東	3,006,042	4.79%	6,939,420 (註)	11.06%	0	0.00%	賴玉琴 林秉晨	夫妻 父子	無
華南商業銀行受林衍東信託財產專戶	3,000,000	4.78%	0	0.00%	0	0.00%	無	無	無
賴玉琴	2,697,848	4.30%	7,867,614 (註)	12.54%	0	0.00%	林衍東 林秉晨	夫妻 母子	無
李麗華	2,470,160	3.94%	1,623,050	2.59%	0	0.00%	林河州	夫妻	無
華南商業銀行受賴玉琴信託財產專戶	2,380,000	3.79%	0	0.00%	0	0.00%	無	無	無
中國信託託管白紗科技員工福儲會信託專戶	1,891,295	3.02%	0	0.00%	0	0.00%	無	無	無
中翔水電工程有限公司 代表人：林河州	1,882,310	3.00%	0	0.00%	0	0.00%	無	無	無
	1,623,050	2.59%	2,470,160	3.94%	0	0.00%	李麗華	夫妻	無
林河州	1,623,050	2.59%	2,470,160	3.94%	0	0.00%	李麗華	夫妻	無
林秉晨	1,459,572	2.33%	0	0.00%	0	0.00%	林衍東 賴玉琴	父子 母子	無
江建鴻	1,224,464	1.95%	0	0.00%	0	0.00%	無	無	無

註：含保留運用決定權信託持股

十、公司、公司之董事、監察人、經理人及公司直接或間接控制之事業對同一轉投資事業之持股數，並合併計算綜合持股比例

綜合持股比例

108年12月31日單位：股；%

轉投資事業(註)	本公司投資		董事、監察人、經理人及直接或間接控制事業之投資		綜合投資	
	股數	持股比例	股數	持股比例	股數	持股比例
BS INTERNATIONAL(SAMOA) INC.	8,682,985	100%	0	0	8,682,985	100%
BAI SHA HOLDING (SAMOA) INC.	8,682,985	100%	0	0	8,682,985	100%
上海白紗紙品印刷有限公司	註	100%	註	0	註	100%

註：係公司採用權益法之長期投資。

肆、募資情形

一、資本及股份

(一)股本來源

1. 股份種類

股份種類	核定股本			備註
	流通在外股份	未發行股份	合計	
記名式普通股	62,729,680	17,270,320	80,000,000	上櫃公司股票

2. 股本形成經過

單位：仟股 新台幣：仟元

年 月	發行價格(元)	核定股本		實收股本		備註		
		股數	金額	股數	金額	股本來源	以現金以外之財產抵充股款者	其他
89/03	10	500	5,000	500	5,000	現金增資 5,000	無	註 1
90/12	10	1,500	15,000	1,500	15,000	現金增資 10,000	無	註 2
92/08	10	5,000	50,000	5,000	50,000	現金增資 35,000	無	註 3
93/12	10	10,000	100,000	7,500	75,000	現金增資 25,000	無	註 4
94/01	10	10,000	100,000	10,000	100,000	現金增資 25,000	無	註 5
94/11	10	20,000	200,000	13,400	134,000	現金增資 34,000	無	註 6
95/04	10	20,000	200,000	14,400	144,000	現金增資 10,000	無	註 7
95/08	10	20,000	200,000	17,424	174,240	盈餘轉增資 30,240	無	註 8
96/07	10	30,000	300,000	23,000	230,000	盈餘轉增資 43,560	無	註 9
96/07	12	30,000	300,000	23,000	230,000	現金增資 12,200	無	註 9
97/05	20	30,000	300,000	27,900	279,000	現金增資 49,000	無	註 10
97/08	10	40,000	400,000	30,690	306,900	盈餘轉增資 27,900	無	註 11
99/03	23	40,000	400,000	33,480	334,800	現金轉增資 27,900	無	註 12
99/08	10	60,000	600,000	36,828	368,280	盈餘轉增資 33,480	無	註 13
100/08	10	60,000	600,000	40,511	405,108	盈餘轉增資 36,828	無	註 14
101/08	10	80,000	800,000	44,534	445,341	盈餘轉增資 40,233	無	註 15
102/08	10	80,000	800,000	48,960	489,596	盈餘轉增資 44,256	無	註 16
103/03	10	80,000	800,000	48,682	486,817	庫藏股註銷 278	無	註 17
103/08	10	80,000	800,000	52,442	524,415	轉換公司債轉換及員工認股權行使增資 37,598	無	註 18
103/12	10	80,000	800,000	56,260	562,604	轉換公司債轉換及員工認股權行使增資 38,189	無	註 19
104/02	10	80,000	800,000	56,929	569,288	轉換公司債轉換及員工認股權行使增資 6,684	無	註 20
104/05	10	80,000	800,000	58,733	587,329	轉換公司債轉換及員工認股權行使增資 18,041	無	註 21
104/08	10	80,000	800,000	60,080	600,799	轉換公司債轉換 1,347	無	註 22
105/02	10	80,000	800,000	60,112	601,117	轉換公司債轉換 32	無	註 23

106/12	10	80,000	800,000	60,567	605,667	員工認股權行使轉換增資 4,550	無	註 24
107/02	10	80,000	800,000	61,933	619,327	員工認股權行使轉換增資 13,660	無	註 25
107/05	10	80,000	800,000	62,601	626,012	員工認股權行使轉換增資 6,685	無	註 26
107/12	10	80,000	800,000	62,710	627,097	員工認股權行使轉換增資 1,085	無	註 27
108/12	10	80,000	800,000	62,730	627,297	員工認股權行使轉換增資 20	無	註 28

- 註 1：89.03.27 經授中字第 400208 號核准 註 2：90.12.21 經授中字第 0933295010 號核准
註 3：92.08.22 經授中字第 09232572770 號核准 註 4：93.12.30 經授中字第 09333282950 號核准
註 5：94.01.13 經授中字第 09431562500 號核准 註 6：94.11.18 經授中字第 09433191730 號核准
註 7：95.04.24 經授中字第 09532073780 號核准 註 8：95.08.22 經授中字第 09532708780 號核准
註 9：96.07.23 經授中字第 09632472100 號核准
註 10：金管證一字第 0970016201 號；97.05.29 經授中字第 09732317700 號核准
註 11：金管證一字第 0970034442 號；97.08.27 經授中字第 09732924520 號核准
註 12：金管證發字第 0990006939 號；99.04.09 經授中字第 09931884560 號核准
註 13：金管證發字第 0990032341 號；99.08.16 經授中字第 09932441630 號核准
註 14：金管證發字第 1000028211 號；100.08.08 經授中字第 100323620080 號核准
註 15：金管證發字第 1010028047 號；101.08.06 經授中字第 10132342390 號核准。
註 16：金管證發字第 1020025819 號；102.08.26 府授經商字第 10208377620 號核准。
註 17：103.03.31 府授經商字第 10307428550 號核准。註 18：103.08.28 經授商字第 10301180840 號核准。
註 19：103.12.10 經授商字第 10301242300 號核准。註 20：104.02.11 經授商字第 10401024920 號核准。
註 21：104.05.26 經授商字第 10401096880 號核准。註 22：104.08.19 經授商字第 10401174950 號核准。
註 23：105.02.15 經授商字第 10501026500 號核准。註 24：106.12.05 經授商字第 10601162770 號核准。
註 25：107.02.05 經授商字第 10701013270 號核准。註 26：107.05.18 經授商字第 10701054940 號核准。
註 27：107.05.18 經授商字第 10701054940 號核准。註 28：108.12.02 經授商字第 10801168850 號核准。

3.總括申報制度相關資訊：無。

(二)股東結構：

109 年 4 月 7 日/單位：股

股東結構 數量	政府機構	金融機構	其他法人	個人	外國機構 及外國人	合計
人 數	0	3	114	12,768	7	12,892
持 有 股 數	0	7,271,295	3,958,370	51,494,009	6,006	62,729,680
持 股 比 例	0.00%	11.59%	6.31%	82.09%	0.01%	100.00%

(三)股權分散情形:

普通股	每股面額十元	109年4月7日/單位:股	
持股分級	股東人數	持有股數	持股比例
1 至 999	10,140	219,983	0.35%
1,000 至 5,000	1,763	4,066,990	6.48%
5,001 至 10,000	430	3,355,943	5.35%
10,001 至 15,000	159	2,053,715	3.27%
15,001 至 20,000	104	1,940,612	3.09%
20,001 至 30,000	108	2,694,471	4.30%
30,001 至 40,000	43	1,554,967	2.48%
40,001 至 50,000	15	691,297	1.10%
50,001 至 100,000	66	4,836,231	7.71%
100,001 至 200,000	25	3,549,813	5.66%
200,001 至 400,000	11	3,048,259	4.86%
400,001 至 600,000	6	2,856,604	4.55%
600,001 至 800,000	6	3,900,111	6.22%
800,001 至 1,000,000	2	1,791,142	2.86%
1,000,001 以上	14	26,169,542	41.72%
合計	12,892	62,729,680	100.00%

特別股：無。

(四)主要股東名單:

單位：股；% 109年4月7日

主要股東名稱	股份	持有股數	持股比例
林衍東		3,006,042	4.79%
華南商業銀行受林衍東信託財產專戶		3,000,000	4.78%
賴玉琴		2,697,848	4.30%
李麗華		2,470,160	3.94%
華南商業銀行受賴玉琴信託財產專戶		2,380,000	3.79%
中國信託託管白紗科技員工福儲會信託專戶		1,891,295	3.02%
中翔水電工程有限公司		1,882,310	3.00%
林河州		1,623,050	2.59%
林秉晨		1,459,572	2.33%
江建鴻		1,224,464	1.95%

(五)最近二年度每股市價、淨值、盈餘、股利及相關資料:

單位：新台幣元

項目	年 度		107 年	108 年	當年度截至 109 年 3 月 31 日	
	每股	最	高	20	13.65	11.5
市價	最	低	11.05	11.2	9.9	
(註1)	平	均	17.28	12.29	10.74	
每股淨	分	配	前	15	14.61	14.61(註8)
值(註2)	分	配	後	14.15	14.11	不適用
每股	加權平均股數		62,523,079	62,717,242	不適用	
盈餘	每股盈餘 (註3)	追溯調整前	0.97	0.46	0.46(註8)	
		追溯調整後	0.97	0.46	不適用	
每股	現金股利		0.84516457	0.5005605	不適用	
	無償 配股	盈餘配股	0	0	不適用	
		資本公積配股	0	0	不適用	
	累積未付股利(註4)		0	0	不適用	
投資報 酬分析	本益比(註5)		17.81	26.72	不適用	
	本利比(註6)		20.45	24.55	不適用	
	現金股利殖利率(註7)		4.89%	4.07%	不適用	

註 1：列示各年度普通股最高及最低市價，並按各年度成交值與成交量計算各年度平均市價。

註 2：請以年底已發行之股數為準並依據次年度股東會決議分配之情形填列。

註 3：如有因無償配股等情形而須追溯調整者，應列示調整前及調整後之每股盈餘。

註 4：權益證券發行條件如有規定當年度未發放之股利得累積至有盈餘年度發放者，應分別揭露截至當年度止累積未付之股利。

註 5：本益比＝當年度每股平均收盤價／每股盈餘。

註 6：本利比＝當年度每股平均收盤價／每股現金股利。

註 7：現金股利殖利率＝每股現金股利／當年度每股平均收盤價。

註 8：每股淨值、每股盈餘同 108 年度會計師查核數。

(六)公司股利政策及執行狀況：

1.公司章程所訂之股利政策

本公司於公司章程中訂定之盈餘分配比率如下：

第二十一條

本公司年度如有獲利應提撥百分之一至百分之五為員工酬勞，不高於百分之五為董事、監察人酬勞，但公司尚有累積虧損時，應預先保留彌補數額。

本公司年度總決算如有盈餘，除依法提繳營利事業所得稅外，應先彌補以前年度虧損，次就其餘額提撥百分之十為法定盈餘公積，並依法提列或迴轉特別盈餘公積後，如尚有餘額，連同上年度累積未分配盈餘作可供分配盈餘，分配時得視業務狀況酌予保留一部分盈餘外，餘經股東會決議分派股東紅利。

本公司分派股東紅利或法定盈餘公積及資本公積之全部或一部，如以現金方式發放時，授權董事會以三分之二以上董事之出席，及出席董事過半數同意後為之，並報告股東會。

第二十一條之一：

本公司目前產業發展屬成長階段，未來數年皆有擴充生產線之計畫暨資金之需求，基於資本支出、業務擴充需要及健全財務規劃以求永續發展。依前條之可分配盈餘提撥 10%以上為股利分派，惟可分配盈餘低於實收股本 1%，可擬議不分配。本公司發放股票股利及現金股利兩種，現金股利以不低於分派股東紅利總額 20%。

2.本年度擬議股利分派之情形：

本公司一〇八年度盈虧撥補案經董事會於 109 年 3 月 10 日通過決議，擬具盈餘分配表如下，將提 109 年 6 月 5 日股東常會決議通過之

白紗科技印刷股份有限公司
盈餘分配表
中華民國一〇八年度

單位：新台幣元

期初未分配餘額	5,124,112
加：	
其他綜合損益-確定福利計畫之再衡量數	2,682,938
一〇八年度稅後淨利	29,074,092
提列法定盈餘公積	(3,175,703)
可分配金額	33,705,439
分配項目：	
股東紅利	
--現金股利約0.5005605元（註）	(31,400,000)
期末未分配餘額	2,305,439
註一：以一〇八年度盈餘優先分配。	
註二：股東配息率係以本公司截至109年3月2日止流通在外股數62,729,680股計算。	
註三：依公司章程第二十一條第三項規定，本公司分派股東紅利之全部或一部以現金方式發放時，授權董事會決議並報告股東會。	

(七).本次股東會擬議之無償配股對公司營業績效及每股盈餘之影響: 不適用。

(八).員工、董事及監察人酬勞:

1.公司章程所載員工、董事及監察人酬勞之範圍:

第二十一條規定:

本公司年度如有獲利應提撥百分之一至百分之五為員工酬勞，不高於百分之五為董事、監察人酬勞，但公司尚有累積虧損時，應預先保留彌補數額。

本公司年度總決算如有盈餘，除依法提繳營利事業所得稅外，應先彌補以前年度虧損，次就其餘額提撥百分之十為法定盈餘公積，並依法提列或迴轉特別盈餘公積後，如尚有餘額，連同上年度累積未分配盈餘作可供分配盈餘，分配時得視業務狀況酌予保留一部分盈餘外，餘經股東會決議分派股東紅利。

2.本期估列員工、董事及監察人酬勞金額之估列基礎、以股票分派之員工酬勞之股數計算基礎及實際分派金額若與估列數有差異時之會計處理:

本公司係依當年度之獲利狀況及章程所定之成數為基礎估列，並認列為本年度之薪資費用，如估列數與董事會決議實際分派金額有差異時，則列為次年度之損益。

3.董事會通過分派酬勞等資訊

(1)以現金或股票分派員工酬勞及董事酬勞金額:

本公司董事會決議 108 年度員工及董事酬勞 (單位:新台幣元)

員工現金酬勞	1,700,000
員工股票酬勞	0
董事現金酬勞	<u>2,000,000</u>
合計	<u>3,700,000</u>

董事會通過擬議分派之員工及董事酬勞與認列費用年度(108年)估列金額並無差異。

(2)以股票分派之員工酬勞金額占本期個體財務報告稅後純益及員工酬勞總額合計數之比例:0%。

4.前一年度員工、董事及監察人酬勞之實際分派情形:

107 年員工酬勞、董事及監察人酬勞(原估列與實際分派金額一致，無差異)。

項目	實際配發	估計情形
員工現金酬勞	\$1,700,000	\$1,700,000
董監事現金酬勞	\$2,000,000	\$2,000,000

(九)公司買回本公司股份情形：

109年3月31日 單位：元、股

買回期次	第二次(期)
買回目的	維護公司信用及股東權益
買回股份之種類	普通股
買回股份之總金額上限	256,365,389
預定買回之期間	109.3.30~109.5.29
預定買回之數量	3,000,000
買回之區間價格	7.56~16.05
已買回股份種類及數量	0(註)
已買回股份金額	0(註)
已買回數量占預定買回數量之比率(%)	0(註)

註：截至刊印日，尚未行使買回本公司股票。

二、公司債之辦理情形：無。

三、特別股之辦理情形：無。

四、海外存託憑證之辦理情形：無。

五、員工認股權憑證及限制員工權利新股之辦理情形：無。

六、併購或受讓他公司股票發行新股辦理情形：無。

七、資金運用計劃執行情形

前各次發行或私募有價證券尚未完成或最近三年內已完成且計劃效益尚未顯現者之計劃內容及執行情形：無。

伍、營運概況

一、業務內容

(一)業務範圍

1.所營業務之主要內容：

- ①名片、海報、書冊、信封、桌月曆及手提袋等紙製品產品合版網路印刷之製造加工買賣。
- ②喜帖產品之製造加工買賣。
- ③大圖輸出之製造加工買賣。
- ④包裝印刷產品(含柔版印刷)之製造加工買賣。
- ⑤畢業紀念冊文化產品之製造加工買賣。
- ⑥前各項有關業務之進出口貿易業務。

2.營業比重：

目前對各種印刷品之印製及加工佔比約達 100%。

3.目前商品項目：

- 商業印刷：以名片、海報、喜帖、信封等之產品。
- 文化印刷：書冊、畢業紀念冊等之產品。
- 包裝印刷：標籤及紙盒、彩盒外包裝等之產品。

4.計劃開發之新產品(服務)或提升流程項目：

- (1)創新電腦科技，提升印務流程效率，自動化審稿、轉檔、拼版等，讓各式軟體製作的稿件，能精準快速的處理。
- (2)持續印刷製程之現代化及數位化，積極開發包裝印刷及相關後加工技術，應用於各式印材，提高加工工藝技術及自製率，縮短交貨時間，以滿足客戶需要，如可變印紋、壓紋等工藝。

(二)產業概況

1.產業之現況與發展

台灣印刷業產業整體產值於 2019 年約 646 億元(經濟部統計處)，其產值及銷售值均呈現下滑趨勢，數位媒體傳播影響下，部份傳統紙媒體為主的傳播市場(如報紙、書、雜誌、手冊及廣告業務等商業印刷)均造成不同程度衰退。

同樣地，根據 Smither pira 研究針對全球印刷產業到 2024 年的預測，預測全球印刷市場價值由 2019 年 818 億美元上升至 2024 年 874 億美元，平均年增率 2.8%，其中商業印刷產品(如廣告、促銷商品等宣傳)將持續下滑，但包裝及標籤則是持續成長。

印刷產業產品別生產值分析

單位：新台幣仟元；%

年度	製版品		印刷品		印刷品裝訂及加工		整體印刷業
	生產值	比重	生產值	比重	生產值	比重	生產值
2015	6,167,593	9.15	54,258,094	80.54	6,943,239	10.31	67,368,926
2016	5,771,821	8.24	57,382,034	82.03	6,807,734	9.73	69,961,589
2017	4,989,800	7.40	55,089,926	81.68	7,362,796	10.92	67,442,522
2018	4,756,099	7.13	54,837,273	82.25	7,077,509	10.62	66,670,881
2019	4,226,848	6.55	53,419,838	82.67	6,969,795	10.78	64,616,481

資料來源：經濟部統計處工業生產統計資訊(工業產銷存統計動態查詢)。

臺灣地區印刷業為內銷佔比比重較高，外銷比重仍低(經濟部統計處)，在臺灣地區之印刷設備及技術上亦與世界先進國家接軌，印刷品質相差無幾，可見未來海外市場仍會是台灣印刷業許多發展的空間，尤其以包裝印刷等具高附加價值商品。

單位：新台幣仟元；%

年度	製版品		印刷品		印刷品裝訂及加工		整體印刷業	
	銷售值	內銷比	銷售值	內銷比	銷售值	內銷比	銷售值	內銷比
2015	6,180,376	75.22	53,614,101	88.30	7,088,160	95.73	66,882,637	87.88
2016	5,837,160	72.77	56,735,039	88.34	6,918,902	88.00	69,491,101	87.00
2017	5,041,001	74.67	54,425,864	87.65	7,455,320	84.74	66,922,185	86.34
2018	4,813,602	72.32	54,131,863	87.53	7,169,576	87.07	66,115,041	86.38
2019	4,542,270	68.7	52,941,307	88.26	7,063,899	86.38	64,547,476	86.68

資料來源：經濟部統計處工業生產統計資訊(工業產銷存統計動態查詢)。

2. 產業上、中、下游之關聯性

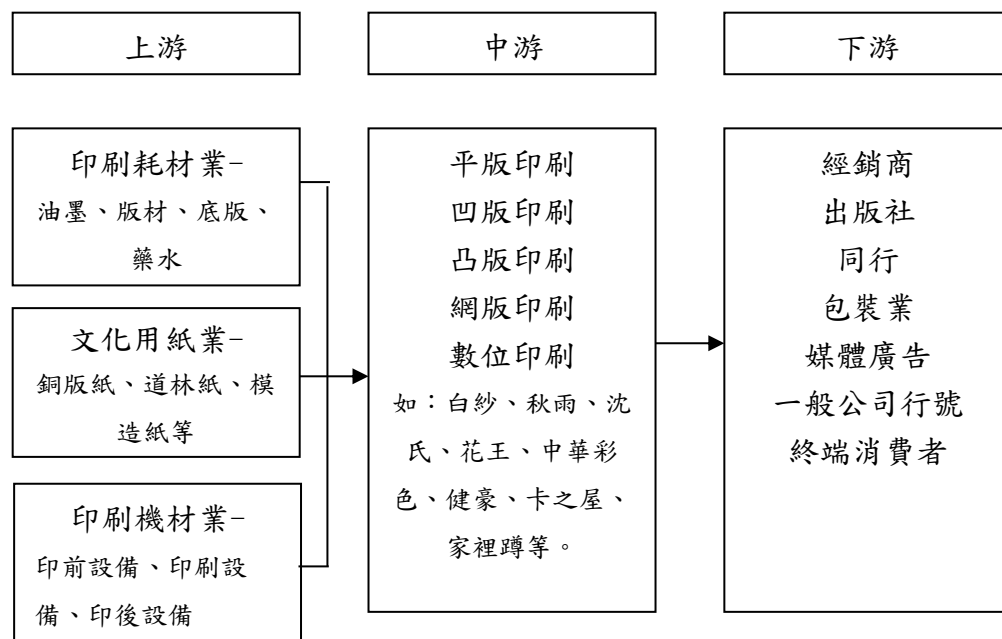

3. 產品之各種發展趨勢及競爭情形

台灣印刷產業主以中小企業佔多數(經濟部中小企業處中華民國中小企業白皮書)，受數位媒體影響下，整體大環境不佳的情況，競爭更加激烈，業者往往為擴大市場或為存活情況下，削價競爭，使得內銷市場價格及獲利水準下降，對整體產業產生衝擊。本公司除了透過原本技術及服務優勢於合版商業印刷市場保有一定市佔率外，擺脫高度競爭，提高附加價值產品的包裝印刷則是未來耕耘的方向。

印刷及資料儲存媒體複製業家數及銷售值分析

單位：仟萬元

年度	家數			銷售值		
	全部企業	中小企業	百分比	全部企業	中小企業	百分比
2014	8,471	8,404	99.21	16,149	8,101	50.16
2015	8,534	8,466	99.20	16,073	8,074	50.24
2016	8,554	8,482	99.16	15,873	7,985	50.59
2017	8,513	8,441	99.15	14,588	7,904	54.18
2018	8,478	8,406	99.15	15,480	8,156	52.68

資料來源：各年度經濟部中小企業處中華民國中小企業白皮書

(三)技術及研發概況

1.研發費用

- (1) 108年支出新台幣2,547 仟元。
- (2)截至109年3月31日止已投入417仟元。

2.所營事業開發之技術層次、研究發展

本公司未來技術及研發切入附加價值更高的市場，例如精品印刷、文化印刷、工業印刷或包裝印刷；朝向多元化產品服務之路，藉由資訊整合使傳統印刷突破地域限制，將市場版圖擴大。新產品技術及研發狀況敘述如下：

- (1) 開發冷燙、光學紋路及互斥上光等表面特殊效果處理技術，透過不同印材質元素及組合，呈現出更飽和、亮麗色彩及磨砂等觸覺手感。
- (2) 開發防偽效果印刷技術，增加其價值性與獨特性。
- (3) 持續建立色彩管理資料庫並提供相關諮詢服務。
- (4) 持續維護 G7 國際色彩管理認證。
- (5) 研究開發壓紋(一般壓紋或邏輯光紋)的紋路及相關可應用之材質。
- (6) 取得 FSC 產銷監管鏈認證。

(四)長短期業務發展計劃

本公司為因應未來產業發展及整體經濟環境趨勢，藉由擬定各長、短期計劃以規劃公司未來經營方向，進而提升競爭力。茲就本公司之短期及長期計劃說明如下：

1.短期業務發展計劃方向：

- (1)持續深耕既有客戶，強化客戶服務並建立良好互動，滿足客戶要求。
- (2)持續生產流程改善，提高生產效率及產品品質，已因應未來訂單成長空間。
- (3)落實各項管理制度，精進內部作業流程，強化管理績效及企業體質。
- (4)基於穩健經營原則，公司以自有資金及營運產生的資金為主，再以輔以銀行融資。

2.長期業務發展計劃方向：

- (1)加強上下游產業關係，已建立強而有力產品供應鏈，提高公司競爭力。
- (2)配合市場區隔，開創多元產品組合及新產品開發，滿足客戶需求。
- (3)運用自動化生產及檢測設備，以增加生產效率，提高品質同時達到降低成本目的。
- (4)適度運用財務槓桿降低經營成本；籌措資金管道擴及資本市場，其以較低之成本取得資金俾利各項拓展計劃之進行。

二、市場及產銷概況

(一)市場分析

1.主要商品之銷售地區

單位：新台幣仟元；%

地區別	108 年度		107 年度	
	銷售金額	銷售比例	銷售金額	銷售比例
台灣	1,292,577	98.07%	1,380,323	94.82%
大陸(不含香港)	17,389	1.32%	68,559	4.71%
其他	8,110	0.61%	6,806	0.47%
合計	1,318,076	100%	1,455,688	100%

2.主要商品市場佔有率

依經濟部統計處工業生產統計資訊及本公司營收淨額列示如下：

項目 \ 年度	108	107	106
全國印刷品銷售總值 (仟元)	64,547,476	66,115,041	66,922,185
白紗公司營收淨額(仟元)	1,300,687	1,387,129	1,316,386
市場佔有率(%)	2.02	2.1	1.96
市場佔有增(減)率(%)	(3.81)	7.14	NA

資料來源：經濟部統計處工業生產統計資訊(工業產銷存統計動態查詢)。

本公司 106 至 108 年度營收淨額佔全國印刷品銷售總值比率分別為 1.96%、2.1%及 2.01%，以經濟部發行「2018 年中小企業白皮書」中所公佈之 2018 年印刷同業家數約 8,478 家，平均每家 0.012%市場佔有率，本公司於台灣地區市佔率具有一定規模。

3.市場未來之供需狀況與成長性

數位化科技發展造就自動化的印刷工業，影響消費者消費習慣，從原本紙本為主的廣告媒介，轉以數位媒體為主，削弱部分商用廣告印刷需求。根據 smither pira 對 2024 年全球印刷產業的調查預測，未來其包刷及標籤產品具有呈現成長態勢，於目前講求包裝的時代，實體商品包裝直接接觸消費者，為了吸引消費者的目光，於設計上及品質上較嚴格要求，其需求性高、高附加價值且較高門檻等因素，令包裝印刷成長獲利可期。

4. 競爭利基

(1) 專業而穩定的經營團隊

本公司之經營團隊具有多年累積之技術及經驗，經營階層均對產業十分了解，對於產品之相關性技術均能掌握，能充分掌握整體市場之變化，維持良好的競爭力。

(2) 優良的企業經營文化

本公司業界經驗確足，且群策群力，培養出誠懇、負責任、打拼的精神，重視『品質第一、服務領先、專業創新』的客戶服務。

(3) 穩定的客戶群及完整快速的專業服務

本公司重視品質、速度及客戶滿意度，在品質、速度嚴格把關，並與客戶維持長期合作關係，提供客戶最快速最好的專業服務。

(4) 良好的管理制度及和諧之勞資關係

在日趨競爭且多變的環境中，企業要永續經營及發展，公司良好的管理制度及和諧的勞資關係是相當重要的，本公司建立了書面及標準化的合理健全管理制度，也注重員工福利及團隊士氣之激勵，以維持和諧之勞資關係，提升經營績效，共創公司最大之利潤。

(5) 高效率精密優良的生產設備

近年來印刷設備發展迅速，新型精密高產能印刷設備，可提升印刷品的品質，符合高品質印刷品的市場需求，精密優良的印刷設備成為業者應付激烈競爭的重要工具。本公司由日本等先進國家購入印前、印刷、印後的一貫化數位化的機器設備，有效提高生產效率、控制商品品質，增加客戶滿意度。

(6) 運用網路無遠弗屆，提高市場佔有率

因應電腦資訊及網路產業的發展，持續開發電腦軟體接單系統效率及功能的提升，破除區域性限制，提高市場佔有率。因應營運流程數位化，除了提升產能之外，利用網際網路的特性，並輔以各項國際技術交流機會，建立白紗公司品牌形象，促進公司獲取國際業務的機會。

5. 發展遠景之有利、不利因素與因應對策

(1) 有利因素

- A. 結合電腦網路、網路印刷、電子商務，發展成為網路印刷公司。具線上完稿、直接下訂單等電子商務機制，快速的交件交貨之物流系統。
- B. 客源分散且維持長期穩定關係。
- C. 本公司生產之印刷品多樣性、品質化，具業務拓展力。
- D. 環保趨勢，開發綠色印刷市場。
- E. 優良、專業的人員與誠懇、負責任、打拼的企業文化。

(2) 不利因素

- A. 多媒體傳播方式代替印刷品之衝擊。
- B. 人力資源日益缺乏與人工成本逐年上升。
- C. 本公司主要以商業及文化印刷為主，在印刷市場競爭日趨激烈情形下，如何擴大營業規模係本公司目前面臨課題之一。
- D. 紙漿價格變動幅度大，影響紙張成本。

(3)因應對策

- A.積極尋找及開發新的利基市場，如包裝印刷市場
- B.研發及引進相關軟體及技術，提昇產業競爭力，增強整體營運效能。
- C.引進自動化、省力化之生產設備，充分運用印刷品質控制系統，減少勞動力之依賴程度。
- D.積極規劃使印前、印中、印後及印件封裝作業，呈一貫化生產流程，另掌握上游原物料來源、品質，可整合上下游產業，提昇產品品質，增加產品附加價值，增強市場競爭能力。
- E.購料來源分散於國內外各供應商，與之維持長期穩定良好之合作關係。

(二)主要產品之重要用途及產製過程

1.主要產品之重要用途

本公司提供相關印刷服務，其產品作為工商業界宣傳與產品促銷之最佳平面媒體或者做產品行銷包裝之用，或作為文化印刷之用途，如定期刊物、紀念冊、書冊等。

2.主要產品之產製過程

公司印刷過程包含接單、製版、印刷等工序，其主要詳細製程說明如下：

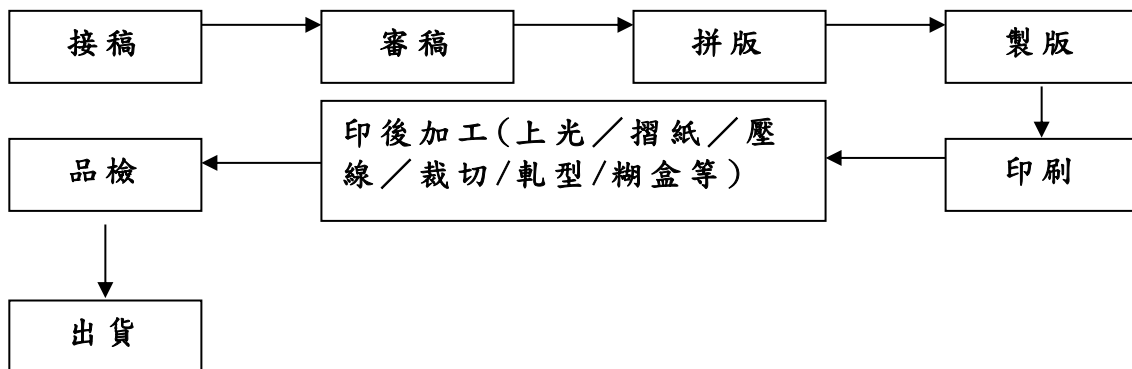

(三)主要原料之供應狀況

印刷之主要原料為紙張、CTP版及油墨，目前均有國內外供應商生產或代理，本公司主要原料之供應商均維持二家以上，長期合作並互動良好，足以確保本公司印刷之各項原料供貨無虞。

(四)最近二年度任一年度中曾占進(銷)貨總額百分之十以上之客戶名稱及其進(銷)貨金額與比例，並說明其增減變動原因。

- 1.最近二年度任一年度曾占銷貨總額百分之十以上之客戶及其增減變動原因：本公司最近二年度均無銷售額佔總額之銷售比率百分之十以上之客戶。

2.最近二年度任一年度曾佔進貨總額百分之十以上之廠商及其增減變動原因：

單位：新台幣仟元；%

108 年度					107 年度			
項目	名稱	金額	占全年度進貨淨額比率 (%)	與發行人之關係	名稱	金額	占全年度進貨淨額比率 (%)	與發行人之關係
1	A01	113,832	21.29%	無	A01	137,987	22.63%	無
2	其他	420,730	78.71%	無	其他	471,719	77.37%	無
		534,562	100%			609,706	100%	

本公司主要從事印刷品之生產及銷售，由於名片及海報長期以來即為主要營收來源，故最近二年度佔進貨10%以上之供應商均以紙張為主，A01為紙張之供應商，為長期往來密切配合之供應商。

(五)最近二年度生產量值表

單位：新台幣仟元

年度 生產 量值 主要 商品	108 年度			107 年度		
	產能	產量	產值	產能	產量	產值
印 刷 品	不適用	不適用	1,028,335	不適用	不適用	1,119,267
合 計	不適用	不適用	1,028,335	不適用	不適用	1,119,267

(六)最近二年度銷售量值表

單位：新台幣仟元

年度 銷售 量值 主要 商品	108 年度				107 年度			
	內 銷		外 銷		內 銷		外 銷	
	量	值	量	值	量	值	量	值
印 刷 品	不適用	1,309,966	不適用	8,110	不適用	1,448,882	不適用	6,806
合 計	不適用	1,309,966	不適用	8,110	不適用	1,448,882	不適用	6,806

三、從業員工最近二年度及截至年報刊印日止從業員工人數、平均服務年資、平均年齡及學歷分佈比率

最近二年度及截至年報刊印日止從業員工資料 109年3月31日

年 度		107 年度	108 年度	當年度截至 109 年 3 月 31 日
員 工 人 數	管 銷 人 員	236	207	213
	製 造 人 員	268	260	265
	研 發 人 員	4	1	1
	合 計	508	468	479
平 均 年 歲		36	37	37
平 均 服 務 年 資		6.7	7.73	7.77
學 歷 分 佈 比 率 (%)	博 士	0	0	0
	碩 士	1.18	1.28	1.25
	大 學 (專)	46.85	47.22	47.60
	高 中	46.26	48.50	47.81
	高 中 以 下	5.71	3.00	3.34

四、環保支出資訊

(一)本公司環保概況：

本公司落實善盡企業對環境的社會責任，業已依法取得環保局核發固定污染源許可證及廢棄物清理計畫書並運轉執行多年，除了環保局不定期抽樣檢測外，本公司亦依法定期委由外部廠商進行檢測。製造過程中產生之廢氣，依許可證規定以管線收集至空氣汙染防治設備進行吸附等處理模式已達國家之排放標準後排放；廢液方面則經由透過管線收集，再委由專業廠商統一處理。

(二)說明最近年度及截至年報刊印日止，公司因污染環境所受損失及處分之總額，並說明未來因應對策及可能之支出：截至年報刊印日，本公司未有因汙染受罰情事。

五、勞資關係

(一)公司各項員工福利措施、進修、訓練、退休制度與其實施狀況，以及勞資間之協議與各項員工權益維護措施情形：

1.員工工作環境與人身安全

項目	內容
門禁安全	1.設有嚴密門禁監視系統。 2.與保全公司簽約，維護廠區安全。
設備器具維護及檢查作業	1.依消防法規定，每年定期委外消防設備檢修。 2.依勞工安全衛生工作守則及自動檢查計畫，依一定週期(按日、週、月及年等週期)對高低電壓、升降機、生產器具委外或自行進行維護或檢查。
預防措施及應變	1.依「勞工作業環境測定實施辦法」，委由合格作業環境測定機構定期實施二氧化碳、有機溶劑或特定化學物質之化學性因子及噪音等物理性因子作業環境測定，並判定結果是否符合法令規定，若異常者則即予以矯正改善保障員工安全。 2.各廠成立防火管理人員，協助辦理消防防災講習。

	<p>3.北中南四廠設有甲種勞工安全衛生業務主管，業已向各地勞動檢查處辦理登記在案；另各廠額外增設勞工安全衛生委員會，持續檢討並改善各項安全衛生措施、營造安全、健康及友善的工作環境。</p> <p>4.相關危害作業則經事先訓練取得相關證書才得以操作，例有機溶劑、特定化學溶劑及堆高機等作業取得證書方得操作；另為各廠設有適足的急救人員。</p>
健康關懷及保險慰問	<p>1.依法投保勞保(含職災保險)、健保，另洽保險公司承保員工意外險及醫療險等。</p> <p>2.依勞工健康保護規則，定期實施一般作業健康檢查及針對高溫、噪音及有機溶劑等特別危害健康作業工作人員健行特別危害作業之健康檢查，經特殊健康檢查結果後分級實施管理並由醫院進行健康指導。</p> <p>3.性騷擾防治：設立申訴規定及懲處條款。</p>

2.員工行為守則

本公司訂定「道德行為準則」，其包含個人責任、群體責任以及對本公司及其他利害關係之責任規範。其目的在於防止不當行為發生，並使其行為達到以下要求：

- A.防止利益衝突
- B.避免圖私利機會
- C.保密協定
- D.公平交易
- E.保護並適當使用公司資產
- F.遵循法令規章
- G.鼓勵呈報任何非法或違反道德行為準則之行為

本行為準則除於公司網站公告周知外，亦於公開資訊觀測站公司治理專區另有備存，平日加強宣導，強化員工操守及價值觀，以期共同遵守。

3.員工福利措施

本公司自成立以來，一向以勞資關係和諧著稱，勞資雙方形同一家，未曾有任何糾紛情事，全體員工均能凝聚向心力與公司共同成長，公司方面亦視員工為最寶貴資產，重視員工福利與權益，全力謀求員工福祉，增進勞資關係，全體同仁亦珍惜此成果，樂於奉獻智慧與努力，推動公司的發展進步，並藉以建構個人充滿希望美好的未來。

本公司設有職工福利委員，每年提撥相當金額為同仁規劃並提供優質各項福利，如員工旅遊補助、育兒津貼、生日禮金、三節禮金、結婚禮慶禮金、住院慰問金、喪葬奠儀等，以及各廠在地提供特約折扣商店。另外公司亦提供員工教育訓練自我提升、員工認股及分紅、年終獎金、完善勞/健/團保以及每年免費健康檢查。

4.進修、訓練情形

本公司教育訓練制度分職前訓練及在職訓練，希望每個員工能事前瞭解公司營運狀況及工作後不斷加強自己本職學能。108年教育訓練的課程及支出如下表所述：

課程名稱	時數	費用支出
新進同仁訓練	756	0
勞工安全	372	66,268
色彩管理	1,071	49,932
情緒低潮的逆轉修煉	498	49,700
FSC 產銷監管鏈認證	144	0

5. 退休制度與實施情形

本公司依「勞工退休金條例」訂定之員工退休辦法係屬確定提撥計畫。依該條例規定，本公司每月負擔之勞工退休金提撥率，不得低於員工每月薪資百分之六。本公司業已依照該條例訂定之員工退休辦法，每月依員工薪資百分之六提撥至勞工保險局之個人退休金帳戶。

於中國大陸境內之子公司依所在地政府法令規定，依員工薪資總額之一定比例提撥養老保險金，繳付予政府有關部門，專戶儲蓄於各員工獨立帳戶。

本集團民國一〇八年及一〇七年度認列確定提撥計畫之費用金額分別為16,193仟元及15,745仟元。

本公司依「勞動基準法」訂定之員工退休金辦法係屬確定福利計畫，員工退休金之支付係根據服務年資之基數及核准其退休時一個月平均工資計算。十五年以內(含)的服務年資滿一年給與兩個基數，超過十五年之服務年資每滿一年給與一個基數，惟基數累積最高以45個基數為限。本公司依勞動基準法規定按月就薪資總額2%提撥退休金基金，以勞工退休準備金監督委員會名義專戶儲存於臺灣銀行之專戶。另，本公司於每年年度終了前，估算前述勞工退休準備金專戶餘額，若該餘額不足給付次一年度內預估符合退休條件之勞工依前述計算之退休金數額者，將於次年度三月底前一次提撥其差額。

由勞動部依據勞工退休基金收支保管及運用辦法進行資產配置，基金之投資以自行經營及委託經營方式，兼採主動與被動式管理之中長期投資策略進行投資。考量市場、信用、流動性等風險，勞動部設定基金風險限額與控管計畫，使在不過度承擔風險下有足夠彈性達成目標報酬。該基金之運用，其每年決算分配之最低收益，不得低於依當地銀行二年定期存款計算之收益，若有不足，則經主管機關核准後由國庫補足。因本公司無權參與該基金之運作及管理，故無法依國際會計準則第19號第142段規定揭露計畫資產公允價值之分類。截至民國一〇八年十二月三十一日，本公司之確定福利計畫預期於下一年度提列34仟元。

6. 勞資間之協議與各項員工權益維護措施情形

為保障勞資權益，協調勞資關係，本公司致力加強勞資和諧並做雙向溝通協調以解決問題，因此，截至目前為止並無重大未決之勞資糾紛情事。

(二) 最近年度及截至年報刊印日止，因勞資糾紛所遭受之損失（包括勞工檢查結果違反勞動基準法事項，應列明處分日期、處分字號、違反法規條文、違反法規內容、處分內容），並揭露目前及未來可發生之估計金額與因應措施：

1.108.11.18新北府勞檢字第1084283569號及108.05.30新北府勞檢字第1084260607號，職業安全衛生法第6條第1項未符合規定之必要安全衛生設備及措施。

2.108.09.02新北府勞檢字第1084273020號及108.01.04新北府勞檢字第1073595411號，勞動基準法第32條第2項延長工作時間超過法令規定。

六、重要契約

重要契約

109年3月31日

契約性質	當事人	契約起訖日期	主要內容	限制條款
長期借款	臺灣銀行－太平分行	98/12/22-113/12/22	廠房抵押借款	無
長期借款	臺灣銀行－太平分行	97/09/24-112/09/24	土地抵押借款	無
長期借款	臺灣銀行－太平分行	102/5/24-109/5/24	機器設備抵押借款	無
長期借款	臺灣銀行－太平分行	107/08/22-114/08/22	機器設備抵押借款	無
長期借款	合作金庫－太平分行	99/03/29-114/03/29	廠房及土地抵押借款	無
長期借款	合作金庫－太平分行	103/05/16-110/05/16	機器設備抵押借款	無
長期借款	合作金庫－太平分行	106/12/15~111/12/15	廠房抵押借款	無
長期借款	合作金庫－太平分行	107/08/16-114/08/16	機器設備抵押借款	無
長期借款	華南銀行－太平分行	104/08/10-111/08/10	機器設備抵押借款	無
長期借款	華南銀行－太平分行	105/12/20-112/12/20	機器設備抵押借款	無
長期借款	華南銀行－太平分行	106/12/28~113/12/28	機器設備抵押借款	無
長期借款	彰化銀行－太平分行	105/5/24-112/5/24	機器設備抵押借款	無
長期借款	彰化銀行－太平分行	106/12/05~113/12/05	機器設備抵押借款	無
長期借款	華南銀行－太平分行	106/12/28~113/12/28	中長期信用借款	無
長期借款	華南銀行－太平分行	105/12/20-112/12/20	中長期信用借款	無
長期借款	華南銀行－太平分行	104/08/10-111/08/10	中長期信用借款	無
機器設備採購契約	國內某代理商或某製造商	108年~完工驗收	生產機器設備採購契約	無

陸、財務概況

一、最近五年度簡明資產負債表及(綜合)損益表

(一).簡明資產負債表-國際會計準則

1.個體財務報表

單位：新台幣仟元

年 度 目	104 年	105 年	106 年	107 年	108 年	
流動資產	698,507	674,457	639,231	643,650	568,748	
不動產、廠房及設備	725,336	719,388	763,327	754,063	720,770	
無形資產	2,430	3,022	2,532	1,470	1,310	
其他資產	109,943	57,014	139,062	121,363	171,649	
資產總額	1,536,216	1,453,881	1,544,152	1,520,546	1,462,477	
流動負債	分配前	367,245	330,670	340,151	319,267	297,981
	分配後	403,245	354,670	420,151	372,267	329,381
非流動負債	277,872	261,958	251,174	260,657	247,860	
負債總額	分配前	645,117	592,628	591,325	579,924	545,841
	分配後	681,117	616,628	671,325	632,924	577,241
歸屬於母公司業主之權益	/	/	/	/	/	
股本	601,117	601,117	619,327	627,097	627,297	
資本公積	156,181	156,181	160,854	162,823	162,811	
保留盈餘	分配前	129,263	103,308	171,808	151,866	130,623
	分配後	93,263	79,380	91,808	98,866	99,223
其他權益	4,538	647	838	(1,164)	(4,095)	
庫藏股票	0	0	0		0	
非控制權益	/	/	/	/	/	
權益總額	分配前	891,099	861,253	952,827	940,622	916,636
	分配後	855,099	837,253	872,827	887,622	885,236

2. 合併財務報表

單位：新台幣仟元

項 目 \ 年 度	104 年	105 年	106 年	107 年	108 年	
流 動 資 產	739,266	718,044	710,342	705,825	644,619	
不動產、廠房及設備	809,821	758,703	811,068	794,948	720,770	
無 形 資 產	3,069	3,409	2,671	1,517	1,310	
其 他 資 產	23,855	16,076	32,368	27,213	96,032	
資 產 總 額	1,576,011	1,496,232	1,556,449	1,529,503	1,462,731	
流動負債	分配前	406,887	372,946	352,419	328,199	298,229
	分配後	442,887	396,946	432,419	408,199	329,629
非 流 動 負 債	278,025	262,033	251,203	260,682	247,866	
負債總額	分配前	684,912	634,979	603,622	588,881	546,095
	分配後	720,912	658,979	683,622	641,881	577,495
歸屬於母公司業主之 權 益	891,099	861,253	952,827	940,622	916,636	
股 本	601,117	601,117	619,327	627,097	627,297	
資 本 公 積	156,181	156,181	160,854	162,823	162,811	
保留 盈餘	分配前	129,263	103,308	171,808	151,866	130,623
	分配後	93,263	79,308	91,808	98,866	99,223
其 他 權 益	4,538	647	838	(1,164)	(4,095)	
庫 藏 股 票	0	0	0	0	0	
非 控 制 權 益	0	0	0	0	0	
權 益 總 額	分配前	891,099	861,253	952,827	940,622	916,636
	分配後	855,099	837,253	872,827	887,622	885,236

(二).簡明綜合損益表-國際會計準則

1. 個體財務報表

單位：新台幣仟元

項 目	年 度				
	104 年	105 年	106 年	107 年	108 年
營 業 收 入	1,356,203	1,342,371	1,316,386	1,387,129	1,300,687
營 業 毛 利	350,683	327,698	326,867	323,179	293,886
營 業 (損) 益	115,189	84,669	76,624	81,017	57,283
營業外收入及支出	(46,830)	(56,198)	28,217	(3,044)	(16,535)
稅 前 淨 (損) 利	68,359	28,471	104,841	77,973	40,748
繼續營業單位 本期淨(損)利	46,070	12,210	92,397	60,440	29,074
停業單位損失	0	0	0	0	0
本期淨利(損)	46,070	12,210	92,397	60,440	29,074
本期其他綜合損益 (稅後淨額)	669	(6,056)	294	(2,384)	(248)
本期綜合損益總額	46,739	6,154	92,961	58,056	28,826
淨利歸屬於 母 公 司 業 主					
淨利歸屬於非控制 權 益					
綜合損益總額歸屬 於 母 公 司 業 主					
綜合損益總額歸屬 於 非 控 制 權 益					
每 股 盈 (虧) 餘	0.78	0.20	1.54	0.97	0.46

2. 合併財務報表

單位：新台幣仟元

年 度 項 目	104 年	105 年	106 年	107 年	108 年
營 業 收 入	1,367,185	1,395,369	1,431,826	1,455,688	1,318,076
營 業 毛 利	329,843	325,915	368,643	336,421	289,741
營 業 (損) 益	70,710	61,087	96,503	70,585	41,141
營業外收入及支出	(2,351)	(32,616)	8,338	7,388	(393)
稅 前 淨 (損) 利	68,359	28,471	104,841	77,973	40,748
繼 續 營 業 單 位 本 期 淨 (損) 利	46,070	12,210	92,397	60,440	29,074
停 業 單 位 損 失	0	0	0	0	0
本 期 淨 利 (損)	46,070	12,210	92,397	60,440	29,074
本 期 其 他 綜 合 損 益 (稅 後 淨 額)	669	(6,056)	294	(2,384)	(248)
本 期 綜 合 損 益 總 額	46,739	6,154	92,691	58,056	28,826
淨 利 歸 屬 於 母 公 司 業 主	46,070	12,210	92,397	60,440	29,074
淨 利 歸 屬 於 非 控 制 權 益	0	0	0	0	0
綜 合 損 益 總 額 歸 屬 於 母 公 司 業 主	46,739	6,154	92,691	58,056	28,826
綜 合 損 益 總 額 歸 屬 於 非 控 制 權 益	0	0	0	0	0
每 股 盈 (虧) 餘	0.78	0.20	1.54	0.97	0.46

(三)最近五年度簽證會計師姓名及查核意見

年度	會計師事務所	簽證會計師	查核意見
104年度	安永聯合會計師事務所	嚴文筆、黃子評	無保留意見
105年度	安永聯合會計師事務所	嚴文筆、黃子評	無保留意見
106年度	安永聯合會計師事務所	陳明宏、黃子評	無保留意見
107年度	安永聯合會計師事務所	陳明宏、黃子評	無保留意見
108年度	安永聯合會計師事務所	陳明宏、黃子評	無保留意見

二、最近五年財務分析

年 度		個體財務報表				
		104 年	105 年	106 年	107 年	108 年
分析項目 (註 2)						
財務結構 (%)	負債占資產比率	41.99	40.76	38.29	38.14	37.32
	長期資金占不動產、廠房及設備比率	161.16	156.13	157.73	159.31	161.56
償債能力 %	流動比率	190.20	203.97	187.93	201.60	190.87
	速動比率	177.68	190.60	171.93	184.64	174.88
	利息保障倍數	8.51	5.49	23.21	16.28	8.61
經營能力	應收款項週轉率 (次)	4.37	4.37	4.29	4.46	4.34
	平均收現日數	83.43	83.61	84.99	81.89	84.03
	存貨週轉率 (次)	22.68	22.59	20.41	20.33	20.72
	應付款項週轉率 (次)	5.69	5.25	4.54	5.51	6.22
	平均銷貨日數	16.09	16.16	17.88	17.95	17.62
	不動產、廠房及設備週轉率 (次)	1.82	1.86	1.78	1.83	1.76
	總資產週轉率 (次)	0.88	0.90	0.88	0.91	0.87
獲利能力	資產報酬率 (%)	3.48	1.17	6.43	4.21	2.24
	權益報酬率 (%)	5.24	1.39	10.19	6.38	3.13
	稅前純益占實收資本比率 (%)	11.37	4.74	16.93	12.43	6.5
	純益率 (%)	3.40	0.91	7.02	4.36	2.24
	每股盈餘 (元)	0.78	0.2	1.54	0.97	0.46
現金流量	現金流量比率 (%)	60.55	52.63	55.27	23.87	75.64
	現金流量允當比率 (%)	134.46	164.92	130.77	118.53	119.47
	現金再投資比率 (%)	9.80	8.80	9.71	-0.23	10.28
槓桿度	營運槓桿度	5.38	7.26	8.08	8.15	10.52
	財務槓桿度	1.09	1.08	1.07	1.07	1.10
請說明最近二年度各項財務比率變動原因。(若增減變動未達 20% 者可免分析)						
1、利息保障倍數減少主係本年度淨利減少所致。						
2、獲利能力各財務比率減少主係本年度淨利減少所致。						
3、現金流量各項比率所主係本年度營業活動淨現金流入增加所致。						

年 度		合併財務報表				
		104 年	105 年	106 年	107 年	108 年
分析項目 (註 2)						
財務結構 (%)	負債占資產比率	43.46	42.44	38.78	38.50	37.33
	長期資金占不動產、廠房及設備比率	144.37	148.05	148.45	151.12	161.56
償債能力 %	流動比率	181.69	192.53	201.56	215.06	216.15
	速動比率	168.25	176.65	182.89	196.37	200.16
	利息保障倍數	7.88	5.02	19.92	16.28	8.61
經營能力	應收款項週轉率 (次)	4.40	4.48	4.38	4.31	4.28
	平均收現日數	83.04	81.5	83.4	84.63	85.33
	存貨週轉率 (次)	21.73	21.64	19.11	18.44	19.72
	應付款項週轉率 (次)	5.73	5.31	4.79	5.60	6.21
	平均銷貨日數	16.8	16.87	19.10	19.79	18.51
	不動產、廠房及設備週轉率 (次)	1.72	1.78	1.82	1.81	1.74
	總資產週轉率 (次)	0.86	0.91	0.94	0.94	0.88
獲利能力	資產報酬率 (%)	3.44	1.18	6.35	4.18	2.23
	權益報酬率 (%)	5.24	1.39	10.19	6.38	3.13
	稅前純益占實收資本比率 (%)	11.37	4.74	16.93	12.43	6.50
	純益率 (%)	3.37	0.88	6.45	4.15	2.21
	每股盈餘 (元)	0.78	0.2	1.54	0.97	0.46
現金流量	現金流量比率 (%)	47.99	43.71	54.6	28.54	75.24
	現金流量允當比率 (%)	91.45	122.34	98.13	93.93	119.58
	現金再投資比率 (%)	7.94	7.96	9.83	0.8	10.22
槓桿度	營運槓桿度	8.75	10.63	6.7	8.76	14.94
	財務槓桿度	1.16	1.13	1.06	1.07	1.15
請說明最近二年度各項財務比率變動原因。(若增減變動未達 20 % 者可免分析)						
1、利息保障倍數減少主係本年度淨利減少所致						
2、獲利能力各財務比率減少主係本年度淨利減少所致。						
3、現金流量各比率增加主係本年度營運活動現金流量增加所致。						
4、營運槓桿增加主係本年度營業淨利減少所致。						

註 1：財務資料未經會計師核閱。

註 2：年報本表末端，應列示如下之計算公式：

1. 財務結構

(1) 負債占資產比率 = 負債總額 / 資產總額。

(2) 長期資金占不動產、廠房及設備比率 = (權益總額 + 非流動負債) / 不動產、廠房及設備淨額。

2. 償債能力

(1) 流動比率 = 流動資產 / 流動負債。

(2) 速動比率 = (流動資產 - 存貨 - 預付費用) / 流動負債。

(3)利息保障倍數＝所得稅及利息費用前純益／本期利息支出。

3.經營能力

(1)應收款項(包括應收帳款與因營業而產生之應收票據)週轉率＝銷貨淨額／各期平均應收款項(包括應收帳款與因營業而產生之應收票據)餘額。

(2)平均收現日數＝365／應收款項週轉率。

(3)存貨週轉率＝銷貨成本／平均存貨額。

(4)應付款項(包括應付帳款與因營業而產生之應付票據)週轉率＝銷貨成本／各期平均應付款項(包括應付帳款與因營業而產生之應付票據)餘額。

(5)平均銷貨日數＝365／存貨週轉率。

(6)不動產、廠房及設備週轉率＝銷貨淨額／平均不動產、廠房及設備淨額。

(7)總資產週轉率＝銷貨淨額／平均資產總額。

4.獲利能力

(1)資產報酬率＝〔稅後損益＋利息費用×(1－稅率)〕／平均資產總額。

(2)權益報酬率＝稅後損益／平均權益總額。

(3)純益率＝稅後損益／銷貨淨額。

(4)每股盈餘＝(歸屬於母公司業主之損益－特別股股利)／加權平均已發行股數。(註4)

5.現金流量

(1)現金流量比率＝營業活動淨現金流量／流動負債。

(2)淨現金流量允當比率＝最近五年度營業活動淨現金流量／最近五年度(資本支出＋存貨增加額＋現金股利)。

(3)現金再投資比率＝(營業活動淨現金流量－現金股利)／(不動產、廠房及設備毛額＋長期投資＋其他非流動資產＋營運資金)。(註5)

6.槓桿度：

(1)營運槓桿度＝(營業收入淨額－變動營業成本及費用)／營業利益(註6)。

(2)財務槓桿度＝營業利益／(營業利益－利息費用)。

註3：上開每股盈餘之計算公式，在衡量時應特別注意下列事項：

- 1.以加權平均普通股股數為準，而非以年底已發行股數為基礎。
- 2.凡有現金增資或庫藏股交易者，應考慮其流通期間，計算加權平均股數。
- 3.凡有盈餘轉增資或資本公積轉增資者，在計算以往年度及半年度之每股盈餘時，應按增資比例追溯調整，無庸考慮該增資之發行期間。
- 4.若特別股為不可轉換之累積特別股，其當年度股利(不論是否發放)應自稅後淨利減除、或增加稅後淨損。特別股若為非累積性質，在有稅後淨利之情況，特別股股利應自稅後淨利減除；如為虧損，則不必調整。

註4：現金流量分析在衡量時應特別注意下列事項：

- 1.營業活動淨現金流量係指現金流量表中營業活動淨現金流入數。
- 2.資本支出係指每年資本投資之現金流出數。
- 3.存貨增加數僅在期末餘額大於期初餘額時方予計入，若年底存貨減少，則以零計算。
- 4.現金股利包括普通股及特別股之現金股利。
- 5.不動產、廠房及設備毛額係指扣除累計折舊前之不動產、廠房及設備總額。

註5：發行人應將各項營業成本及營業費用依性質區分為固定及變動，如有涉及估計或主觀判斷，應注意其合理性並維持一致。

註6：公司股票為無面額或每股面額非屬新臺幣十元者，前開有關占實收資本比率計算，則改以資產負債表歸屬於母公司業主之權益比率計算之。

三、最近年度財務報告之審計委員會查核報告

白紗科技印刷股份有限公司

審計委員會查核報告書

董事會造具本公司民國一〇八年度營業報告書、財務報表及盈餘分派議案等，其中財務報表業經委託安永聯合會計師事務所陳明宏會計師及黃子評會計師查核完竣，並出具查核報告。上述營業報告書、財務報表及盈餘分派議案經本審計委員會查核，認為尚無不合，爰依證券交易法第十四條之四及公司法第二百一十九條之規定備具報告書，敬請 鑒核。

此 致

白紗科技印刷股份有限公司一〇九年股東常會

審計委員會召集人：陳志遠

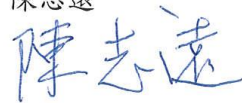

中 華 民 國 一 〇 九 年 三 月 十 日

四、最近年度財務報表，含會計師查核報告、兩年對照之資產負債表、綜合損益表、權益變動表、現金流量表及附註或附表

聲 明 書

本公司民國一〇八年度(自民國一〇八年一月一日至一〇八年十二月三十一日止)依「關係企業合併營業報告書關係企業合併財務報表及關係報告書編製準則」應納入編製關係企業合併財務報表之公司與依國際財務報導準則公報第 10 號應納入編製母子公司合併財務報告之公司均相同,且關係企業合併財務報表所應揭露相關資訊於前揭母子公司合併財務報告中均已揭露,爰不再另行編製關係企業合併財務報表。

特此聲明

白紗科技印刷股份有限公司



負責人：林衍東



中華民國一〇九年三月十日

會計師查核報告

白紗科技印刷股份有限公司 公鑒：

查核意見

白紗科技印刷股份有限公司及其子公司民國一〇八年十二月三十一日及民國一〇七年十二月三十一日之合併資產負債表，暨民國一〇八年一月一日至十二月三十一日及民國一〇七年一月一日至十二月三十一日之合併綜合損益表、合併權益變動表、合併現金流量表，以及合併財務報表附註(包括重大會計政策彙總)，業經本會計師查核竣事。

依本會計師之意見，上開合併財務報表在所有重大方面係依照證券發行人財務報告編製準則暨經金融監督管理委員會認可並發布生效之國際財務報導準則、國際會計準則、國際財務報導解釋及解釋公告編製，足以允當表達白紗科技印刷股份有限公司及其子公司民國一〇八年十二月三十一日及民國一〇七年十二月三十一日之合併財務狀況，暨民國一〇八年一月一日至十二月三十一日及民國一〇七年一月一日至十二月三十一日之合併財務績效及合併現金流量。

查核意見之基礎

本會計師係依照會計師查核簽證財務報表規則及一般公認審計準則執行查核工作。本會計師於該等準則下之責任將於會計師查核合併財務報表之責任段進一步說明。本會計師所隸屬事務所受獨立性規範之人員已依會計師職業道德規範，與白紗科技印刷股份有限公司及其子公司保持超然獨立，並履行該規範之其他責任。本會計師相信已取得足夠及適切之查核證據，以作為表示查核意見之基礎。

關鍵查核事項

關鍵查核事項係指依本會計師之專業判斷，對白紗科技印刷股份有限公司及其子公司民國一〇八年度合併財務報表之查核最為重要之事項。該等事項已於查核合併財務報表整體及形成查核意見之過程中予以因應，本會計師並不對該等事項單獨表示意見。

應收帳款減損

截至民國一〇八年十二月三十一日，白紗科技印刷股份有限公司及其子公司應收帳款及備抵損失之帳面金額分別為新台幣148,203仟元及1,772仟元，應收帳款淨額占資產總額10%，對於白紗科技印刷股份有限公司及其子公司係屬重大。由於應收帳款之備抵損失金額係以存續期間之預期信用損失衡量，衡量過程須對應收帳款適當區分群組，並判斷分析衡量過程相關假設之運用，包括適當之帳齡區間、各帳齡區間損失率及其前瞻資訊之考量，基於衡量預期信用損失涉及判斷、分析及估計，且衡量結果影響應收帳款淨額，因此本會計師辨認為關鍵查核事項。

本會計師查核程序包括(但不限於)，評估管理階層針對應收帳款管理所建立之內部控制，包括信用額度之控管、分析前後期應收帳款變動及週轉率變動的趨勢、測試應收帳款期後收款情形以評估可回收性、對其所採用準備矩陣進行測試，包括評估各組帳齡區間之決定是否合理，並針對基礎資訊抽核原始憑證檢查其正確性；測試以滾動率計算之損失率相關統計資訊。

本會計師亦考量合併財務報表附註五及附註六應收帳款及有關風險揭露之適當性。

管理階層與治理單位對合併財務報表之責任

管理階層之責任係依照證券發行人財務報告編製準則暨經金融監督管理委員會認可並發布生效之國際財務報導準則、國際會計準則、國際財務報導解釋及解釋公告編製允當表達之合併財務報表，且維持與合併財務報表編製有關之必要內部控制，以確保合併財務報表未存有導因於舞弊或錯誤之重大不實表達。

於編製合併財務報表時，管理階層之責任亦包括評估白紗科技印刷股份有限公司及其子公司繼續經營之能力、相關事項之揭露，以及繼續經營會計基礎之採用，除非管理階層意圖清算白紗科技印刷股份有限公司及其子公司或停止營業，或除清算或停業外別無實際可行之其他方案。

白紗科技印刷股份有限公司及其子公司之治理單位(含審計委員會)負有監督財務報導流程之責任。

會計師查核合併財務報表之責任

本會計師查核合併財務報表之目的，係對合併財務報表整體是否存有導因於舞弊或錯誤之重大不實表達取得合理確信，並出具查核報告。合理確信係高度確信，惟依照一般公認審計準則執行之查核工作無法保證必能偵出合併財務報表存有之重大不實表達。不實表達可能導因於舞弊或錯誤。如不實表達之個別金額或彙總數可合理預期將影響合併財務報表使用者所作之經濟決策，則被認為具有重大性。

本會計師依照一般公認審計準則查核時，運用專業判斷並保持專業上之懷疑。本會計師亦執行下列工作：

1. 辨認並評估合併財務報表導因於舞弊或錯誤之重大不實表達風險；對所評估之風險設計及執行適當之因應對策；並取得足夠及適切之查核證據以作為查核意見之基礎。因舞弊可能涉及共謀、偽造、故意遺漏、不實聲明或踰越內部控制，故未偵出導因於舞弊之重大不實表達之風險高於導因於錯誤者。
2. 對與查核攸關之內部控制取得必要之瞭解，以設計當時情況下適當之查核程序，惟其目的非對白紗科技印刷股份有限公司及其子公司內部控制之有效性表示意見。
3. 評估管理階層所採用會計政策之適當性，及其所作會計估計與相關揭露之合理性。
4. 依據所取得之查核證據，對管理階層採用繼續經營會計基礎之適當性，以及使白紗科技印刷股份有限公司及其子公司繼續經營之能力可能產生重大疑慮之事件或情況是否存在重大不確定性，作出結論。本會計師若認為該等事件或情況存在重大不確定性，則須於查核報告中提醒合併財務報表使用者注意合併財務報表之相關揭露，或於該等揭露係屬不適當時修正查核意見。本會計師之結論係以截至查核報告日所取得之查核證據為基礎。惟未來事件或情況可能導致白紗科技印刷股份有限公司及其子公司不再具有繼續經營之能力。
5. 評估合併財務報表(包括相關附註)之整體表達、結構及內容，以及合併財務報表是否允當表達相關交易及事件。
6. 對於集團內組成個體之財務資訊取得足夠及適切之查核證據，以對合併財務報表表示意見。本會計師負責集團查核案件之指導、監督及執行，並負責形成集團查核意見。

本會計師與治理單位溝通之事項，包括所規劃之查核範圍及時間，以及重大查核發現(包括於查核過程中所辨認之內部控制顯著缺失)。

本會計師亦向治理單位提供本會計師所隸屬事務所受獨立性規範之人員已遵循會計師職業道德規範中有關獨立性之聲明，並與治理單位溝通所有可能被認為會影響會計師獨立性之關係及其他事項(包括相關防護措施)。

本會計師從與治理單位溝通之事項中，決定對白紗科技印刷股份有限公司及其子公司民國一〇八年度合併財務報表查核之關鍵查核事項。本會計師於查核報告中敘明該等事項，除非法令不允許公開揭露特定事項，或在極罕見情況下，本會計師決定不於查核報告中溝通特定事項，因可合理預期此溝通所產生之負面影響大於所增進之公眾利益。

其他

白紗科技印刷股份有限公司已編製民國一〇八年及一〇七年度之個體財務報告，並經本會計師出具無保留意見之查核報告在案，備供參考。

安永聯合會計師事務所
主管機關核准辦理公開發行公司財務報告
查核簽證文號：金管證審字第 1060027042 號
金管證審字第 1030025503 號

陳明宏

陳明宏



會計師：

黃子評

黃子評



中華民國一〇九年三月十日

白紗科技印刷股份有限公司及子公司
合併資產負債表
民國一〇八年十二月三十一日及一〇七年十二月三十一日

單位:新台幣仟元

代碼	資 產	會 計 項 目	附 註	一〇八年十二月三十一日		一〇七年十二月三十一日	
				金 額	%	金 額	%
		流動資產					
1100		現金及約當現金	四及六.1	\$249,288	17	\$207,498	14
1136		按攤銷後成本衡量之金融資產-流動	四及六.2	70,445	5	61,430	4
1150		應收票據淨額	四及六.3	128,793	9	175,714	11
1170		應收帳款淨額	四及六.4	146,431	10	165,333	11
130x		存貨	四及六.5	44,899	3	56,818	4
1470		其他流動資產	四及八	4,763	-	39,032	2
11XX		流動資產合計		644,619	44	705,825	46
		非流動資產					
1600		不動產、廠房及設備	四、六.6及八	720,770	49	794,948	52
1755		使用權資產	四及六.14	74,623	5	-	-
1780		無形資產	四	1,310	-	1,517	-
1840		遞延所得稅資產	四	2,175	-	2,792	-
1900		其他非流動資產	四	19,234	2	24,421	2
15xx		非流動資產合計		818,112	56	823,678	54
1XXX		資產總計		\$1,462,731	100	\$1,529,503	100

(請參閱合併財務報表附註)

董事長：林衍東

經理人：陳俊傑

會計主管：張錦泓

白紗科技印刷股份有限公司及子公司
合併資產負債表(續)
民國一〇八年十二月三十一日及一〇七年十二月三十一日

單位:新台幣仟元

代碼	負債及權益		一〇八年十二月三十一日		一〇七年十二月三十一日	
	會計項目	附註	金額	%	金額	%
	流動負債					
2100	短期借款	四	\$2,041	-	\$979	-
2130	合約負債-流動	四及六.12	20,175	1	21,219	1
2150	應付票據		3,148	-	5,896	-
2170	應付帳款		73,344	5	89,987	6
2200	其他應付款	四及六.8	107,147	7	122,144	8
2230	本期所得稅負債	四	3,514	-	10,692	1
2280	租賃負債-流動	四及六.14	16,780	1	-	-
2322	一年或一營業週期內到期長期借款	四及六.7	66,385	5	71,741	5
2300	其他流動負債		5,695	1	5,541	-
21XX	流動負債小計		298,229	20	328,199	21
	非流動負債					
2540	長期借款	四及六.7	184,718	13	251,091	16
2570	遞延所得稅負債	四	93	-	300	-
2580	租賃負債-非流動	四及六.14	58,037	4	-	-
2640	淨確定福利負債-非流動	四及六.9	3,948	-	8,202	1
2600	其他非流動負債		1,070	-	1,089	-
25XX	非流動負債小計		247,866	17	260,682	17
2XXX	負債合計		546,095	37	588,881	38
31XX	歸屬於母公司業主之權益					
3100	股本					
3110	普通股股本	六.10	627,297	43	627,097	41
	股本合計		627,297	43	627,097	41
3200	資本公積					
3300	保留盈餘					
3310	法定盈餘公積	六.10	88,074	6	82,030	6
3320	特別盈餘公積	六.10	5,668	-	5,668	-
3350	未分配盈餘		36,881	3	64,168	4
	保留盈餘小計		130,623	9	151,866	10
3400	其他權益		(4,095)	-	(1,164)	-
3XXX	權益合計		916,636	63	940,622	62
	負債及權益總計		\$1,462,731	100	\$1,529,503	100

董事長：林衍東

(請參閱合併財務報表附註)

經理人：陳俊傑

會計主管：張錦泓

白紗科技印刷股份有限公司及子公司
合併綜合損益表

民國一〇八年及一〇七年一月一日至十二月三十一日

單位：新台幣仟元

代碼	項 目	附註	一〇八年度		一〇七年度	
			金 額	%	金 額	%
4000	營業收入	四及六.12	\$1,318,076	100	\$1,455,688	100
5000	營業成本	六.15	(1,028,335)	(78)	(1,119,267)	(77)
5900	營業毛利		289,741	22	336,421	23
6000	營業費用	六.15				
6100	推銷費用		(174,931)	(13)	(187,942)	(13)
6200	管理費用		(71,518)	(6)	(74,248)	(5)
6300	研究發展費用		(2,547)	-	(3,916)	-
6450	預期信用減損利益	六.13	396	-	270	-
	營業費用合計		(248,600)	(19)	(265,836)	(18)
6900	營業利益		41,141	3	70,585	5
7000	營業外收入及支出					
7010	其他收入	六.16	5,638	-	4,002	-
7020	其他利益及損失	六.16	(679)	-	8,488	1
7050	財務成本	六.16	(5,352)	-	(5,102)	-
	營業外收入及支出合計		(393)	-	7,388	1
7900	稅前淨利		40,748	3	77,973	6
7950	所得稅費用	四及六.18	(11,674)	(1)	(17,533)	(1)
8200	本期淨利		29,074	2	60,440	5
8300	其他綜合損益	六.17				
8310	不重分類至損益之項目					
8311	確定福利計畫之再衡量數 與不重分類之項目相關之所得		3,353	-	(564)	-
8349	稅		(670)	-	182	-
8360	後續可能重分類至損益之項目 國外營運機構財務報表換算之					
8361	兌換差額		(2,931)	-	(2,002)	-
	本期其他綜合損益(稅後淨額)		(248)	-	(2,384)	-
8500	本期綜合損益總額		\$28,826	2	\$58,056	5
8600	淨利歸屬於：					
8610	母公司業主		\$29,074		\$60,440	
8620	非控制權益		-		-	
			\$29,074		\$60,440	
8700	綜合損益總額歸屬於：					
8710	母公司業主		\$28,826		\$58,056	
8720	非控制權益		-		-	
			\$28,826		\$58,056	
	每股盈餘(新台幣：元)	四及六.19				
9750	基本每股盈餘		\$0.46		\$0.97	
9850	稀釋每股盈餘		\$0.46		\$0.96	

董事長：林行東

(請參閱合併財務報表附註)

經理人：陳俊傑

會計主管：張錦泓

白紗科技印刷股份有限公司及子公司
合併權益變動表
民國一〇八年及一〇七年一月一日至十二月三十一日



單位：新台幣仟元
權益總額

項 目	附註	歸屬於母公司業主之權益							其他權益項目 國外營運機構 財務報表換算 之兌換差額	權益總額
		股本			保 留 盈 餘					
		普通股股本	預收股本	資本公積	法定盈餘公積	特別盈餘公積	未分配盈餘			
代碼	3110	3140	3200	3310	3320	3350	3410	3XXX		
民國 107 年 1 月 1 日餘額		\$605,667	\$13,660	\$160,854	\$72,790	\$5,668	\$93,350	\$838	\$952,827	
106 年度盈餘指撥及分配										
提列法定盈餘公積					9,240		(9,240)		-	
普通股現金股利							(80,000)		(80,000)	
107 年度淨利							60,440		60,440	
107 年度其他綜合損益	六.17						(382)	(2,002)	(2,384)	
本期綜合損益總額							60,058	(2,002)	58,056	
股份基礎給付交易		21,430	(13,660)	1,969					9,739	
民國 107 年 12 月 31 日餘額		\$627,097	\$ -	\$162,823	\$82,030	\$5,668	\$64,168	\$(1,164)	\$940,622	
民國 108 年 1 月 1 日餘額		\$627,097	\$ -	\$162,823	\$82,030	\$5,668	\$64,168	\$(1,164)	\$940,622	
107 年度盈餘指撥及分配										
提列法定盈餘公積					6,044		(6,044)		-	
普通股現金股利							(53,000)		(53,000)	
108 年度淨利							29,074		29,074	
108 年度其他綜合損益	六.17						2,683	(2,931)	(248)	
本期綜合損益總額							31,757	(2,931)	28,826	
股份基礎給付交易		200		(12)					188	
民國 108 年 12 月 31 日餘額		\$627,297	\$ -	\$162,811	\$88,074	\$5,668	\$36,881	\$(4,095)	\$916,636	

董事長：林衍東

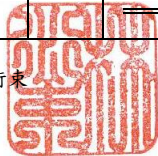

(請參閱合併財務報表附註)
經理人：陳俊傑



會計主管：張錦泓



白紗科技印刷股份有限公司及子公司

合併現金流量表

民國一〇八年及一〇七年一月一日至十二月三十一日

單位：新台幣仟元

項 目	附註	一〇八年度 金 額	一〇七年度 金 額	項 目	附註	一〇八年度 金 額	一〇七年度 金 額
營業活動之現金流量：				投資活動之現金流量：			
本期稅前淨利		\$40,748	\$77,973	取得不動產、廠房及設備		(40,378)	(81,725)
調整項目：				處分不動產、廠房及設備		9,868	7,810
收益費損項目：				取得無形資產		(1,269)	(1,018)
預期信用回升利益		(396)	(270)	取得按攤銷後成本衡量之金融資產-流動增加		(9,015)	(61,430)
存貨跌價(回升利益)及呆滯損失		(1,331)	57	其他非流動資產減少(增加)		2,123	(4,120)
折舊費用(含使用權資產)		127,466	113,001	投資活動之淨現金流出		<u>(38,671)</u>	<u>(140,483)</u>
攤銷費用		1,444	2,171				
利息費用		5,352	5,102	籌資活動之現金流量：			
利息收入		(1,990)	(2,271)	短期借款增加(減少)		1,062	(6,501)
處分及報廢不動產、廠房及設備利益		(3,163)	(6,604)	長期借款(減少)增加		(71,729)	23,357
非金融資產減損迴轉利益		(4,967)	-	租賃本金償還		(17,558)	-
與營業活動相關之資產/負債變動數				員工執行認股權		188	9,739
應收票據減少(增加)		46,921	(24,242)	發放現金股利		<u>(53,000)</u>	<u>(80,000)</u>
應收帳款減少		19,298	17,410	籌資活動之淨現金流出		<u>(141,037)</u>	<u>(53,405)</u>
存貨減少		13,250	3,837				
其他流動資產減少(增加)		34,539	(32,198)	匯率變動對現金及約當現金之影響		<u>(2,878)</u>	<u>(1,117)</u>
合約負債(減少)增加		(1,044)	21,219	本期現金及約當現金增加(減少)數		41,790	(101,330)
應付票據減少		(2,748)	(14,853)	期初現金及約當現金餘額		207,498	308,828
應付帳款減少		(16,643)	(11,141)	期末現金及約當現金餘額	六.1	<u>\$249,288</u>	<u>\$207,498</u>
其他應付款減少		(9,526)	(19,868)				
淨確定福利負債-非流動減少		(901)	(876)				
其他流動負債-其他增加(減少)		154	(20,964)				
其他非流動負債減少		(19)	(4)				
營運產生之現金：		<u>246,444</u>	<u>107,479</u>				
收取之利息		1,720	2,271				
支付之利息		(4,676)	(5,025)				
支付之所得稅		(19,112)	(11,050)				
營業活動之淨現金流入		<u>224,376</u>	<u>93,675</u>				

(請參閱合併財務報表附註)

董事長：林衍東

經理人：陳俊傑

會計主管：張錦泓

白紗科技印刷股份有限公司及子公司

合併財務報表附註

民國一〇八年一月一日至十二月三十一日
及一〇七年一月一日至十二月三十一日
(金額除另有註明者外，均以新台幣仟元為單位)

一、公司沿革

白紗科技印刷股份有限公司(以下簡稱本公司)原名為白紗紙品印刷股份有限公司，成立於民國八十九年三月，主要經營名片、海報及喜帖等印刷製造業務，為因應產品多元化要求，於九十六年六月經經濟部核准變更公司名稱。

民國九十六年九月經行政院金融監督管理委員會核准公開發行，並於民國九十九年三月經中華民國證券櫃檯買賣中心核准正式掛牌上櫃買賣，其主要營運地點位於台中市太平區祥順路一段116號。

二、通過財務報告之日期及程序

本公司及子公司(以下簡稱本集團)民國一〇八年度及一〇七年度之合併財務報告業經董事會於民國一〇九年三月十日通過發布。

三、新發布及修訂準則及解釋之適用

1. 首次適用國際財務報導準則而產生之會計政策變動

本集團已採用金融監督管理委員會(以下簡稱金管會)已認可且自民國一〇八年一月一日以後開始之會計年度適用之國際財務報導準則、國際會計準則、國際財務報導解釋或解釋公告，除下述新準則及修正之性質及影響說明外，其餘首次適用對本集團並無重大影響：

國際財務報導準則第16號「租賃」

國際財務報導準則第16號「租賃」取代國際會計準則第17號「租賃」、國際財務報導解釋第4號「決定一項安排是否包含租賃」、解釋公告第15號「營業租賃：誘因」及解釋公告第27號「評估涉及租賃之法律形式之交易實質」。

白紗科技印刷股份有限公司及其子公司合併財務報表附註(續)
(金額除另予註明外，均以新台幣仟元為單位)

本集團依照國際財務報導準則第16號之過渡規定，初次適用日係民國一〇八年一月一日。初次適用國際財務報導準則第16號之影響說明如下：

- A. 本集團自民國一〇八年一月一日起及民國一〇八年一月一日以前適用之會計政策說明詳附註四。
- B. 對於租賃之定義：本集團於民國一〇八年一月一日選擇無須重評估合約是否係屬(或包含)租賃。本集團就先前適用國際會計準則第17號及國際財務報導解釋第4號時已辨認為租賃之合約，適用國際財務報導準則第16號；另就已辨認為不包含租賃之合約，則不適用國際財務報導準則第16號。亦即，本集團僅就民國一〇八年一月一日以後簽訂(或變動)之合約，評估適用國際財務報導準則第16號是否係屬(或包含)租賃。相較於國際會計準則第17號，國際財務報導準則第16號規定若合約轉讓對已辨認資產之使用之控制權一段時間以換得對價，該合約係屬(或包含)租賃。本集團評估於大多數情況下適用新租賃之定義，對合約係屬(或包含)租賃之評估並未產生重大影響。
- C. 本集團為承租人：於適用國際財務報導準則第16號之過渡規定時，選擇不重編比較資訊，而於民國一〇八年一月一日認列初次適用之累積影響數，以作為初次適用日期初餘額之調整：

(a) 先前分類為營業租賃之租賃

本集團於民國一〇八年一月一日，對先前適用國際會計準則第17號時分類為營業租賃之租賃，按剩餘租賃給付現值(使用民國一〇八年一月一日承租人增額借款利率折現)衡量並認列租賃負債；另以個別租賃為基礎，選擇按下列金額之一衡量並認列使用權資產：

- i. 該使用權資產之帳面金額，如同自開始日已適用國際財務報導準則第16號，但使用民國一〇八年一月一日之承租人增額借款利率折現；或
- ii. 租賃負債之金額，但調整與該租賃有關之所有預付或應付之租賃給付金額(認列於民國一〇八年一月一日前之資產負債表者)。

本集團於民國一〇八年一月一日，使用權資產及租賃負債皆增加76,451仟元。

白紗科技印刷股份有限公司及其子公司合併財務報表附註(續)
(金額除另予註明外，均以新台幣仟元為單位)

本集團適用國際財務報導準則第 16 號之過渡規定，對先前分類為營業租賃之租賃，以個別租賃為基礎，使用下列實務權宜作法：

- i. 對具有合理類似特性之租賃組合使用單一折現率。
- ii. 依於民國一〇八年一月一日前對租賃是否為虧損性之評估，作為執行減損檢視之替代方法。
- iii. 對租賃期間於民國一〇八年一月一日後 12 個月內結束之租賃，選擇以短期租賃方式處理該等租賃。
- iv. 不將原始直接成本計入民國一〇八年一月一日之使用權資產衡量中。
- v. 使用後見之明，諸如於決定租賃期間時(若合約包含租賃延長或租賃終止之選擇權)。

(b) 先前分類為融資租賃之租賃

無此情形。

(c) 依照國際財務報導準則第 16 號規定新增與承租人相關之附註揭露，請詳附註四及附註六。

(d) 於民國一〇八年一月一日，初次適用國際財務報導準則第 16 號對財務報表之影響說明如下：

- i. 認列於民國一〇八年一月一日之資產負債表之租賃負債所適用之承租人增額借款利率之加權平均數為 1.4905%。
- ii. 民國一〇七年十二月三十一日適用國際財務會計準則第 17 號所揭露之營業租賃承諾，使用民國一〇八年一月一日之增額借款利率折現，與認列民國一〇八年一月一日資產負債表之租賃負債，兩者間差異 30,730 仟元說明如下：

白紗科技印刷股份有限公司及其子公司合併財務報表附註(續)
(金額除另予註明外，均以新台幣仟元為單位)

民國一〇七年十二月三十一日適用國際會計準則第17號 所揭露之營業租賃承諾	\$48,141
使用民國一〇八年一月一日之增額借款利率折現後為	\$45,721
減：符合並選擇以短期租賃方式處理之租賃所作之調整	(18,070)
加：合理確信將行使租賃延長之選擇權及租賃終止之選擇權所作之調整	48,800
民國一〇八年一月一日帳上認列之租賃負債	<u>\$76,451</u>

註：本集團民國一〇七年十二月三十一日適用國際會計準則第17號所揭露之營業租賃承諾包含上海子公司之營業租賃，唯因上海子公司於民國一〇八年三月八日董事會決議結束營運，故其租約已無延續性。

D. 本集團為出租人，未作任何調整，僅新增與出租人相關之附註揭露，請詳附註四及附註六。

2. 本集團尚未採用下列國際會計準則理事會已發布且金管會已認可之新發布、修訂及修正準則或解釋：

項次	新發布/修正/修訂準則及解釋	國際會計準則理事會發布之生效日
1	業務之定義(國際財務報導準則第3號之修正)	民國109年1月1日
2	重大之定義(國際會計準則第1號及第8號之修正)	民國109年1月1日
3	利率指標變革(國際財務報導準則第9號、國際會計準則第39號及國際財務報導準則第7號之修正)	民國109年1月1日

(1) 業務之定義(國際財務報導準則第3號之修正)

此修正釐清國際財務報導準則第3號「企業合併」業務之定義，協助企業辨認交易係依企業合併處理，亦或依資產取得方式處理。國際財務報導準則第3號持續採用市場參與者角度決定取得活動或資產組合是否為業務，包括釐清事業之最低要求、增加指引協助企業評估取得之過程是否重大、縮減對事業及產出之定義等。

白紗科技印刷股份有限公司及其子公司合併財務報表附註(續)
(金額除另予註明外，均以新台幣仟元為單位)

(2) 重大之定義(國際會計準則第1號及第8號之修正)

主要係重新定義重大資訊為：若某些項目之遺漏、誤述或模糊合理預期將影響一般用途財務報表主要使用者根據財務報表所作之決策。此修正釐清重大性將取決於資訊之性質或大小，企業需視資訊個別或併同其他資訊於財務報表中是否係屬重大。若合理預期對主要使用者產生影響，則誤述之資訊係屬重大。

(3) 利率指標變革(國際財務報導準則第9號、國際會計準則第39號及國際財務報導準則第7號之修正)

此修正針對所有直接受到利率指標變革影響之避險關係，納入數個例外規定。因利率指標變革使得被避險項目或避險工具之指標基礎之現金流量時點或金額產生不確定性，則避險關係直接受其影響。因此，企業應對所有直接受到利率指標變革影響之避險關係適用例外規定。

此修正包括：

A. 對高度很有可能之規定

當評估預期交易是否為高度很有可能，企業應假設被避險現金流量依據之利率指標不因利率指標變革而改變。

B. 預期之評估

當執行預期之評估時，企業應假設被避險項目、被規避風險及/或避險工具之依據不因利率指標變革而改變。

C. 國際會計準則第39號之追溯評估

對避險關係直接受利率指標變革影響者，企業無須執行國際會計準則第39號之追溯評估(即避險之實際結果是否介於80%至125%間之評估)。

D. 單獨辨認之風險部分

對利率風險之非合約明訂指標部分之避險，企業僅於避險關係開始時始應適用可單獨辨認之規定。

此修正亦包含終止適用例外之規定及此修正相關之附註揭露規定。

以上為國際會計準則理事會已發布，金管會已認可且自民國 109 年 1 月 1 日以後開始之會計年度適用之新發布、修訂及修正之準則或解釋，該新公布或修正準則、或解釋對本集團並無重大影響。

白紗科技印刷股份有限公司及其子公司合併財務報表附註(續)
(金額除另予註明外，均以新台幣仟元為單位)

3. 截至財務報告通過發布日為止，本集團未採用下列國際會計準則理事會已發布但金管會尚未認可之新發布、修訂及修正準則或解釋：

項次	新發布/修正/修訂準則及解釋	國際會計準則理事會發布之生效日
1	國際財務報導準則第 10 號「合併財務報表」及國際會計準則第 28 號「投資關聯企業及合資」之修正－投資者與其關聯企業或合資間之資產出售或投入	待國際會計準則理事會決定
2	國際財務報導準則第 17 號「保險合約」	民國 110 年 1 月 1 日
3	負債分類為流動或非流動(國際會計準則第 1 號之修正)	民國 111 年 1 月 1 日

- (1) 國際財務報導準則第10號「合併財務報表」及國際會計準則第28號「投資關聯企業及合資」之修正－投資者與其關聯企業或合資間之資產出售或投入。

此計畫係為處理國際財務報導準則第10號「合併財務報表」與國際會計準則第28號「投資關聯企業及合資」間，有關以子公司作價投資關聯企業或合資而喪失控制之不一致。國際會計準則第28號規定投入非貨幣性資產以交換關聯企業或合資之權益時，應依順流交易之處理方式銷除所產生利益或損失之份額；國際財務報導準則第10號則規定應認列喪失對子公司之控制時之全數利益或損失。此修正限制國際會計準則第28號之前述規定，當構成國際財務報導準則第3號所定義為業務之資產出售或投入時，其所產生之利益或損失應全數認列。

此修正亦修改國際財務報導準則第10號使得投資者與其關聯企業或合資間，當出售或投入不構成國際財務報導準則第3號所定義業務之子公司時，其產生之利益或損失，僅就非屬投資者所享有份額之範圍認列。

- (2) 國際財務報導準則第17號「保險合約」

此準則提供保險合約全面性之模型，含括所有會計相關部分(認列、衡量、表達及揭露原則)，準則之核心為一般模型，於此模型下，原始認列以履約現金流量及合約服務邊際兩者之合計數衡量保險合約群組，其中履約現金流量包括：

- A. 未來現金流量之估計值
- B. 折現率：反映貨幣時間價值及與未來現金流量相關之財務風險(在財務風險未包含於未來現金流量之估計值範圍內)之調整；及
- C. 對非財務風險之風險調整

白紗科技印刷股份有限公司及其子公司合併財務報表附註(續)
(金額除另予註明外，均以新台幣仟元為單位)

保險合約群組於每一報導期間結束日之帳面金額為剩餘保障負債及已發生理賠負債兩者之總和。

除一般模型外，並提供：

- A. 具直接參與特性合約之特定適用方法(變動收費法)
- B. 短期合約之簡化法(保費分攤法)

(3) 負債分類為流動或非流動(國際會計準則第1號之修正)

此係針對會計準則第1號「財務報表之表達」第69段至76段中負債分類為流動或非流動進行修正。

以上國際會計準則理事會已發布但金管會尚未認可之準則或解釋，其實際適用日期以金管會規定為準，該新公布或修正準則、或解釋對本集團並無重大影響。

四、重大會計政策之彙總說明

1. 遵循聲明

本集團民國一〇八年度及一〇七年度之合併財務報告係依據證券發行人財務報告編製準則及暨經金管會認可並發布生效之國際財務報導準則、國際會計準則、國際財務報導解釋及解釋公告編製。

2. 編製基礎

合併財務報表除以公允價值衡量之金融工具外，係以歷史成本為編製基礎。除另行註明者外，合併財務報表均以新台幣仟元為單位。

3. 合併概況

合併財務報表編製原則

當本公司暴露於來自對被投資者之參與之變動報酬或對該等變動報酬享有權利，且透過其對被投資者之權力有能力影響該等報酬時，控制即達成。特別是，本公司僅於具有下列三項控制要素時，本公司始控制被投資者：

- (1) 對被投資者之權力(亦即具有賦予其現時能力以主導攸關活動之既存權利)
- (2) 來自對被投資者之參與之變動報酬之暴險或權利，及
- (3) 使用其對被投資者之權力以影響投資者報酬金額之能力

白紗科技印刷股份有限公司及其子公司合併財務報表附註(續)
(金額除另予註明外，均以新台幣仟元為單位)

當本公司直接或間接持有少於多數之被投資者表決權或類似權利時，本公司考量所有攸關事實及情況以評估其是否對被投資者具有權力，包括：

- (1) 與被投資者其他表決權持有人間之合約協議
- (2) 由其他合約協議所產生之權利
- (3) 表決權及潛在表決權

當事實及情況顯示三項控制要素中之一項或多項發生變動時，本公司即重評估是否仍控制被投資者。

子公司自收購日(即本公司取得控制之日)起，即全部編入合併報表中，直到喪失對子公司控制之日為止。子公司財務報表之會計期間及會計政策與母公司一致。所有集團內部帳戶餘額、交易、因集團內部交易所產生之未實現內部利得與損失及股利，係全數銷除。

對子公司持股之變動，若未喪失對子公司之控制，則該股權變動係以權益交易處理。

子公司綜合損益總額係歸屬至本公司業主及非控制權益，即使非控制權益因而產生虧損餘額亦然。

若本公司喪失對子公司之控制，則

- (1) 除列子公司之資產(包括商譽)和負債；
- (2) 除列任何非控制權益之帳面金額；
- (3) 認列取得對價之公允價值；
- (4) 認列所保留任何投資之公允價值；
- (5) 認列任何利益或虧損為當期損益；
- (6) 重分類母公司之前認列於其他綜合損益之項目金額為當期損益。

白紗科技印刷股份有限公司及其子公司合併財務報表附註(續)
(金額除另予註明外，均以新台幣仟元為單位)

合併財務報表編製主體如下：

投資公司 名稱	子公司名稱	主要業務	所持有權益百分比	
			108.12.31	107.12.31
本公司	BS INTERNATIONAL (SAMOA) INC.	投資控股	100%	100%
BS INTERNATIONAL (SAMOA) INC.	BAI SHA HOLDING (SAMOA) INC.	投資控股	100%	100%
BAI SHA HOLDING (SAMOA) INC.	上海白紗紙品印刷有 限公司	包裝盒及海報等 印刷品製造銷售	100%	100%

4. 外幣交易

本集團之合併財務報表係以本公司之功能性貨幣新台幣表達。集團內的每一個體係自行決定其功能性貨幣，並以該功能性貨幣衡量其財務報表。

集團內個體之外幣交易係以交易日匯率換算為其功能性貨幣記錄。於每一報導期間結束日，外幣貨幣性項目以該日收盤匯率換算；以公允價值衡量之外幣非貨幣性項目，以衡量公允價值當日之匯率換算；以歷史成本衡量之外幣非貨幣性項目，以原始交易日之匯率換算。

除下列所述者外，因交割或換算貨幣性項目所產生之兌換差額，於發生當期認列為損益：

- (1) 為取得符合要件之資產所發生之外幣借款，其產生之兌換差額若視為對利息成本之調整者，為借款成本之一部分，予以資本化作為該項資產之成本。
- (2) 適用國際財務報導準則第9號「金融工具」之外幣項目，依金融工具之會計政策處理。
- (3) 構成報導個體對國外營運機構淨投資一部分之貨幣性項目，所產生之兌換差額原始係認列為其他綜合損益，並於處分該淨投資時，自權益重分類至損益。

白紗科技印刷股份有限公司及其子公司合併財務報表附註(續)
(金額除另予註明外，均以新台幣仟元為單位)

當非貨幣性項目之利益或損失認列為其他綜合損益時，該利益或損失之任何兌換組成部分認列為其他綜合損益。當非貨幣性項目之利益或損失認列為損益時，該利益或損失之任何兌換組成部分認列為損益。

5. 外幣財務報表之換算

編製合併財務報表時，國外營運機構之資產與負債係以該資產負債表日之收盤匯率換算為新台幣，收益及費損項目係以當期平均匯率換算。因換算而產生之兌換差額認列為其他綜合損益，並於處分該國外營運機構時，將先前已認列於其他綜合損益並累計於權益項下之單獨組成部分之累計兌換差額，於認列處分損益時，自權益重分類至損益。涉及對包含國外營運機構之子公司喪失控制之部分處分，及部分處分對包含國外營運機構之關聯企業或聯合協議之權益後，所保留之權益係一包含國外營運機構之金融資產者，亦按處分處理。

在未喪失控制下部分處分包含國外營運機構之子公司時，按比例將認列於其他綜合損益之累計兌換差額重新歸屬予該國外營運機構之非控制權益，而不認列為損益；在未喪失重大影響或聯合控制下，部分處分包含國外營運機構之關聯企業或聯合協議時，累計兌換差額則按比例重分類至損益。

本集團因收購國外營運機構產生之商譽及對其資產與負債帳面金額所作之公允價值調整，視為該國外營運機構之資產及負債，並以其功能性貨幣列報。

6. 資產與負債區分流動與非流動之分類標準

有下列情況之一者，分類為流動資產，非屬流動資產者分類為非流動資產：

- (1) 預期於其正常營業週期中實現該資產，或意圖將其出售或消耗。
- (2) 主要為交易目的而持有該資產。
- (3) 預期於報導期間後十二個月內實現該資產。
- (4) 現金或約當現金，但於報導期間後至少十二個月將該資產交換或用以清償負債受到限制者除外。

白紗科技印刷股份有限公司及其子公司合併財務報表附註(續)
(金額除另予註明外，均以新台幣仟元為單位)

有下列情況之一者，分類為流動負債，非屬流動負債者分類為非流動負債：

- (1) 預期於其正常營業週期中清償該負債。
- (2) 主要為交易目的而持有該負債。
- (3) 預期於報導期間後十二個月內到期清償該負債。
- (4) 不能無條件將清償期限遞延至報導期間後至少十二個月之負債。負債之條款，可能依交易對方之選擇，以發行權益工具而導致其清償者，並不影響其分類。

7. 現金及約當現金

現金及約當現金係庫存現金、活期存款及可隨時轉換成定額現金且價值變動風險甚小之短期並具高度流動性之定期存款及投資。

8. 金融工具

金融資產與金融負債於本集團成為該金融工具合約條款之一方時認列。

符合國際財務報導準則第9號「金融工具」適用範圍之金融資產與金融負債，於原始認列時，係依公允價值衡量，直接可歸屬於金融資產與金融負債(除分類為透過損益按公允價值衡量之金融資產及金融負債外)取得或發行之交易成本，係從該金融資產及金融負債之公允價值加計或減除。

(1) 金融資產之認列與衡量

本集團所有慣例交易金融資產之認列與除列，採交易日會計處理。

本集團以下列兩項為基礎將金融資產分類為後續按攤銷後成本衡量、透過其他綜合損益按公允價值衡量或透過損益按公允價值衡量之金融資產：

- A. 管理金融資產之經營模式
- B. 金融資產之合約現金流量特性

按攤銷後成本衡量之金融資產

同時符合下列兩條件之金融資產，按攤銷後成本衡量，並以應收票據、應收帳款、按攤銷後成本衡量之金融資產及其他應收款等項目列報於資產負債表：

白紗科技印刷股份有限公司及其子公司合併財務報表附註(續)
(金額除另予註明外，均以新台幣仟元為單位)

- A. 管理金融資產之經營模式：持有金融資產以收取合約現金流量
- B. 金融資產之合約現金流量特性：現金流量完全為支付本金及流通在外本金金額之利息

此等金融資產(不包括涉及避險關係者)後續以攤銷後成本【原始認列時衡量之金額，減除已償付之本金，加計或減除該原始金額與到期金額間差額之累積攤銷數(使用有效利息法)，並調整備抵損失】衡量。於除列、透過攤銷程序或認列減損利益或損失時，將其利益或損失認列於損益。

以有效利息法(以有效利率乘以金融資產總帳面金額)或下列情況計算之利息，則認列於損益：

- A. 如屬購入或創始之信用減損金融資產，以信用調整後有效利率乘以金融資產攤銷後成本
- B. 非屬前者，惟後續變成信用減損者，以有效利率乘以金融資產攤銷後成本

透過其他綜合損益按公允價值衡量之金融資產

同時符合下列兩條件之金融資產，按透過其他綜合損益按公允價值衡量，並以透過其他綜合損益按公允價值衡量之金融資產列報於資產負債表：

- A. 管理金融資產之經營模式：收取合約現金流量及出售金融資產
- B. 金融資產之合約現金流量特性：現金流量完全為支付本金及流通在外本金金額之利息

此類金融資產相關損益之認列說明如下：

- A. 除列或重分類前，除減損利益或損失與外幣兌換損益認列於損益外，其利益或損失係認列於其他綜合損益
- B. 除列時，先前認列於其他綜合損益之累積利益或損失係自權益重分類至損益作為重分類調整
- C. 以有效利息法(以有效利率乘以金融資產總帳面金額)或下列情況計算之利息，則認列於損益：

白紗科技印刷股份有限公司及其子公司合併財務報表附註(續)
(金額除另予註明外，均以新台幣仟元為單位)

- (a) 如屬購入或創始之信用減損金融資產，以信用調整後有效利率乘以金融資產攤銷後成本
- (b) 非屬前者，惟續後變成信用減損者，以有效利率乘以金融資產攤銷後成本

此外，對於屬國際財務報導準則第9號適用範圍之權益工具，且該權益工具既非持有供交易，亦非適用國際財務報導準則第3號之企業合併中之收購者所認列之或有對價，於原始認列時，選擇(不可撤銷)將其後續公允價值變動列報於其他綜合損益。列報於其他綜合損益中之金額後續不得移轉至損益(處分該等權益工具時，將列入其他權益項目之累積金額，直接轉入保留盈餘)，並以透過其他綜合損益按公允價值衡量之金融資產列報於資產負債表。投資之股利則認列於損益，除非該股利明顯代表部分投資成本之回收。

透過損益按公允價值衡量之金融資產

除前述符合特定條件而按攤銷後成本衡量或透過其他綜合損益按公允價值衡量外，金融資產均採透過損益按公允價值衡量，並以透過損益按公允價值衡量之金融資產列報於資產負債表。

此類金融資產以公允價值衡量，其再衡量產生之利益或損失認列為損益，該認列為損益之利益或損失包含該金融資產所收取之任何股利或利息。

(2) 金融資產減損

本集團對透過其他綜合損益按公允價值衡量之債務工具投資及按攤銷後成本衡量之金融資產，係以預期信用損失認列並衡量備抵損失。透過其他綜合損益按公允價值衡量之債務工具投資係將備抵損失認列於其他綜合損益，且不減少該投資之帳面金額。

本集團以反映下列各項之方式衡量預期信用損失：

- A. 藉由評估各可能結果而決定之不偏且以機率加權之金額
- B. 貨幣時間價值
- C. 與過去事項、現時狀況及未來經濟狀況預測有關之合理且可佐證之資訊(於資產負債表日無須過度成本或投入即可取得者)

白紗科技印刷股份有限公司及其子公司合併財務報表附註(續)
(金額除另予註明外，均以新台幣仟元為單位)

衡量備抵損失之方法說明如下：

- A. 按12個月預期信用損失金額衡量：包括金融資產自原始認列後信用風險未顯著增加，或於資產負債表日判定為信用風險低者。此外，亦包括前一報導期間按存續期間預期信用損失金額衡量備抵損失，但於本期資產負債表日不再符合自原始認列後信用風險已顯著增加之條件者。
- B. 存續期間預期信用損失金額衡量：包括金融資產自原始認列後信用風險已顯著增加，或屬購入或創始之信用減損金融資產。
- C. 對於屬國際財務報導準則第15號範圍內之交易所產生之應收帳款或合約資產，本集團採用存續期間預期信用損失金額衡量備抵損失。
- D. 對於屬國際財務報導準則第16號(民國一〇八年一月一日以前，國際會計準則第17號)範圍內之交易所產生之應收租賃款，本集團採用存續期間預期信用損失金額衡量備抵損失。

本集團於每一資產負債表日，以比較金融工具於資產負債表日與原始認列日之違約風險之變動，評估金融工具於原始認列後之信用風險是否已顯著增加。另與信用風險相關資訊請詳附註十二。

(3) 金融資產除列

本集團持有之金融資產於符合下列情況之一時除列：

- A. 來自金融資產現金流量之合約權利終止。
- B. 已移轉金融資產且將該資產所有權之幾乎所有風險及報酬移轉予他人。
- C. 既未移轉亦未保留資產所有權之幾乎所有風險及報酬，但已移轉對資產之控制。

一金融資產整體除列時，其帳面金額與已收取或可收取對價加計認列於其他綜合損益之任何累計利益或損失總和間之差額係認列於損益。

(4) 金融負債及權益工具

負債或權益之分類

本集團發行之負債及權益工具係依據合約協議之實質與金融負債及權益工具之定義分類為金融負債或權益。

白紗科技印刷股份有限公司及其子公司合併財務報表附註(續)
(金額除另予註明外，均以新台幣仟元為單位)

權益工具

權益工具係指表彰本集團於資產減除所有負債後剩餘權益之任何合約，本集團發行之權益工具係以取得之價款扣除直接發行成本後之金額認列。

金融負債

符合國際財務報導準則第9號適用範圍之金融負債於原始認列時，分類為透過損益按公允價值衡量之金融負債或以攤銷後成本衡量之金融負債。

透過損益按公允價值衡量之金融負債

透過損益按公允價值衡量之金融負債，包括持有供交易之金融負債及指定透過損益按公允價值衡量之金融負債。

當符合下列條件之一，分類為持有供交易：

- A. 其取得之主要目的為短期內出售；
- B. 於原始認列時即屬合併管理之可辨認金融工具組合之一部分，且有近期該組合為短期獲利之操作型態之證據；或
- C. 屬衍生工具(財務保證合約或被指定且有效之避險工具之衍生工具除外)。

對於包含一個或多個嵌入式衍生工具之合約，可指定整體混合(結合)合約為透過損益按公允價值衡量之金融負債；當符合下列因素之一而可提供更攸關之資訊時，於原始認列時指定為透過損益按公允價值衡量：

- A. 該指定可消除或重大減少衡量或認列不一致；或
- B. 一組金融負債或一組金融資產及金融負債，依書面之風險管理或投資策略，以公允價值基礎管理並評估其績效，且合併公司內部提供予管理階層之該投資組合資訊，亦以公允價值為基礎。

此類金融負債再衡量產生之利益或損失認列為損益，該認列為損益之利益或損失包含該金融負債所支付之任何利息。

白紗科技印刷股份有限公司及其子公司合併財務報表附註(續)
(金額除另予註明外，均以新台幣仟元為單位)

以攤銷後成本衡量之金融負債

以攤銷後成本衡量之金融負債包括應付款項及借款等，於原始認列後，續後以有效利率法衡量。當金融負債除列及透過有效利率法攤提時，將其相關損益及攤銷數認列於損益。

攤銷後成本之計算考量取得時之折價或溢價及交易成本。

金融負債之除列

當金融負債之義務解除、取消或失效時，則除列該金融負債。

當本集團與債權人間就具重大差異條款之債務工具進行交換，或對現有金融負債之全部或部分條款作重大修改(不論是否因財務困難)，以除列原始負債並認列新負債之方式處理，除列金融負債時，將其帳面金額與所支付或應支付對價總額(包括移轉之非現金資產或承擔之負債)間之差額認列於損益。

(5)金融資產及負債之互抵

金融資產及金融負債僅於已認列金額目前具互抵之法律行使權利且有意圖以淨額交割或同時變現資產及清償負債時，方能予以互抵並以淨額列示於資產負債表。

9. 公允價值衡量

公允價值係指於衡量日，市場參與者間在有秩序之交易中出售某一資產所能收取或移轉某一負債所需支付之價格。公允價值衡量假設該出售資產或移轉負債之交易發生於下列市場之一：

- (1)該資產或負債之主要市場，或
- (2)若無主要市場，該資產或負債之最有利市場

主要或最有利市場必須是集團所能進入以進行交易者。

資產或負債之公允價值衡量係使用市場參與者於定價資產或負債時會使用之假設，其假設該等市場參與者依其經濟最佳利益為之。

非金融資產之公允價值衡量考量市場參與者藉由將該資產用於其最高及最佳使用或藉由將該資產出售予會將該資產用於其最高及最佳使用之另一市場參與者，以產生經濟效益之能力。

白紗科技印刷股份有限公司及其子公司合併財務報表附註(續)
(金額除另予註明外，均以新台幣仟元為單位)

本集團採用在相關情況下適合且有足夠資料可得之評價技術以衡量公允價值，並最大化攸關可觀察輸入值之使用且最小化不可觀察輸入值之使用。

10. 存貨

存貨按逐項比較之成本與淨變現價值孰低法評價。

成本指為使存貨達到可供銷售或可供生產狀態及地點所產生之成本：

原物料 一以實際進貨成本，採加權平均法。
在製品及製成品 一包括直接原料、人工及以正常產能分攤之固定製造費用，但不包含借款成本。

淨變現價值指在正常情況下，估計售價減除至完工尚須投入之成本及銷售費用後之餘額。

勞務提供係依據國際財務報導準則第15號之規定處理，非屬存貨範圍。

11. 不動產、廠房及設備

不動產、廠房及設備係以取得成本為認列基礎，並減除累計折舊及累計減損後列示，前述成本包含不動產、廠房及設備之拆卸、移除及復原其所在地點之成本及因未完工程所產生之必要利息支出。不動產、廠房及設備之各項組成若屬重大，則將單獨提列折舊。當不動產、廠房及設備之重大組成項目須被定期重置，本集團將該項目視為個別資產並以特定耐用年限及折舊方法分別認列。該等被重置部分之帳面金額，則依國際會計準則第16號「不動產、廠房及設備」之除列規定予以除列。重大檢修成本若符合認列條件，係視為替換成本而認列為廠房及設備帳面金額之一部分，其他修理及維護支出則認列至損益。

折舊係以直線法按下列資產之估計耐用年限計提：

固定資產	耐用年限
房屋及建築	10 - 50 年
機器設備	3 - 10 年
運輸設備	5 - 10 年
辦公設備	5 - 15 年
租賃資產	依租賃年限或耐用年限孰短者
其他設備	5 - 15 年

白紗科技印刷股份有限公司及其子公司合併財務報表附註(續)
(金額除另予註明外，均以新台幣仟元為單位)

不動產、廠房及設備之項目或任一重要組成部分於原始認列後，若予處分或預期未來不會因使用或處分而有經濟效益之流入，則予以除列並認列營業外損益。

不動產、廠房及設備之殘值、耐用年限及折舊方法係於每一財務年度終了時評估，若預期值與先前之估計不同時，該變動視為會計估計變動。

12. 租賃

自民國一〇八年一月一日起之會計處理如下：

本集團就合約成立日於民國一〇八年一月一日以後者，評估該合約是否係屬(或包含)租賃。若合約轉讓對已辨認資產之使用之控制權一段時間以換得對價，該合約係屬(或包含)租賃。為評估合約是否轉讓對已辨認資產之使用之控制權一段時間，本集團評估在整個使用期間是否具有下列兩者：

- (1) 取得來自使用已辨認資產之幾乎所有經濟效益之權利；及
- (2) 主導已辨認資產之使用之權利。

本集團於民國一〇八年一月一日選擇無須重評估合約是否係屬(或包含)租賃。本集團就先前適用國際會計準則第17號及國際財務報導解釋第4號時已辨認為租賃之合約，適用國際財務報導準則第16號；另就先前適用國際會計準則第17號及國際財務報導解釋第4號時已辨認為不包含租賃之合約，不適用國際財務報導準則第16號。

對於合約係屬(或包含)租賃者，本集團將合約中每一租賃組成部分作為單獨租賃，並與合約中之非租賃組成部分分別處理。對於合約包含一項租賃組成部分以及一項或多項之額外租賃或非租賃組成部分者，本集團以每一租賃組成部分之相對單獨價格及非租賃組成部分之彙總單獨價格為基礎，將合約中之對價分攤至該租賃組成部分。租賃及非租賃組成部分之相對單獨價格，以出租人(或類似供應者)分別對該組成部分(或類似組成部分)收取之價格為基礎決定。若可觀察之單獨價格並非隨時可得，本集團最大化可觀察資訊之使用以估計該單獨價格。

集團為承租人

除符合並選擇短期租賃或低價值標的資產之租賃外，當本集團係租賃合約之承租人時，對所有租賃認列使用權資產及租賃負債。

白紗科技印刷股份有限公司及其子公司合併財務報表附註(續)
(金額除另予註明外，均以新台幣仟元為單位)

本集團於開始日，按於該日尚未支付之租賃給付之現值衡量租賃負債。若租賃隱含利率容易確定，租賃給付使用該利率折現。若該利率並非容易確定，使用承租人增額借款利率。於開始日，計入租賃負債之租賃給付，包括與租賃期間內之標的資產使用權有關且於該日尚未支付之下列給付：

- (1) 固定給付(包括實質固定給付)，減除可收取之任何租賃誘因；
- (2) 取決於某項指數或費率之變動租賃給付(採用開始日之指數或費率原始衡量)；
- (3) 殘值保證下承租人預期支付之金額；
- (4) 購買選擇權之行使價格，若本集團可合理確定將行使該選擇權；及
- (5) 租賃終止所須支付之罰款，若租賃期間反映承租人將行使租賃終止之選擇權。

開始日後，本集團按攤銷後成本基礎衡量租賃負債，以有效利率法增加租賃負債帳面金額，反映租賃負債之利息；租賃給付之支付減少租賃負債帳面金額。

本集團於開始日，按成本衡量使用權資產，使用權資產之成本包含：

- (1) 租賃負債之原始衡量金額；
- (2) 於開始日或之前支付之任何租賃給付，減除收取之任何租賃誘因；
- (3) 承租人發生之任何原始直接成本；及
- (4) 承租人拆卸、移除標的資產及復原其所在地點，或將標的資產復原至租賃之條款及條件中所要求之狀態之估計成本。

使用權資產後續衡量以成本減除累計折舊及累計減損損失後列示，亦即適用成本模式衡量使用權資產。

若租賃期間屆滿時標的資產所有權移轉予本集團，或若使用權資產之成本反映本集團將行使購買選擇權，則自開始日起至標的資產耐用年限屆滿時，對使用權資產提列折舊。否則，本集團自開始日起至使用權資產之耐用年限屆滿時或租賃期間屆滿時兩者之較早者，對使用權資產提列折舊。

本集團適用國際會計準則第36號「資產減損」判定使用權資產是否發生減損並處理任何已辨認之減損損失。

白紗科技印刷股份有限公司及其子公司合併財務報表附註(續)
(金額除另予註明外，均以新台幣仟元為單位)

除符合並選擇短期租賃或低價值標的資產之租賃外，本集團於資產負債表列報使用權資產及租賃負債，並於綜合損益表分別列報與租賃相關之折舊費用及利息費用。

本集團對短期租賃及低價值標的資產之租賃，選擇按直線基礎或另一種有系統之基礎，將有關該等租賃之租賃給付於租賃期間認列為費用。

集團為出租人

本集團於合約成立日將其每一租賃分類為營業租賃或融資租賃。租賃如移轉附屬於標的資產所有權之幾乎所有風險與報酬，係分類為融資租賃；若未移轉，則分類為營業租賃。於開始日，本集團於資產負債表認列融資租賃下所持有之資產，並按租賃投資淨額將其表達為應收融資租賃款。

對於合約包含租賃組成部分以及非租賃組成部分，本集團適用國際財務報導準則第15號規定分攤合約中之對價。

本集團按直線基礎或另一種有系統之基礎，將來自營業租賃之租賃給付認列為租金收入。對於營業租賃之非取決於某項指數或費率之變動租賃給付，於發生時認列為租金收入。

民國一〇八年一月一日以前之會計處理如下：

(1)集團為承租人

營業租賃下之租賃給付係於租賃期間內以直線法認列為費用。

(2)集團為出租人

本集團未移轉租賃標的物所有權之實質全部風險及報酬之租賃，係分類為營業租賃。因安排營業租賃所產生之原始直接成本係作為租賃資產帳面金額之加項，並於租期以與租金收入相同基礎認列。營業租賃所產生之租金收入，係按租賃期間以直線法認列入帳。或有租金則於租金賺得之期間認列為收入。

白紗科技印刷股份有限公司及其子公司合併財務報表附註(續)
(金額除另予註明外，均以新台幣仟元為單位)

13. 無形資產

單獨取得之無形資產於原始認列時係以成本衡量。透過企業合併取得之無形資產成本為收購日之公允價值。無形資產於原始認列後，係以其成本減除累計攤銷及累計減損損失後之金額作為帳面金額。不符合認列條件之內部產生無形資產不予資本化，而係於發生時認列至損益。

無形資產之耐用年限區分為有限及非確定耐用年限。

有限耐用年限之無形資產係於其耐用年限內攤銷，並於存有減損跡象時進行減損測試。有限耐用年限之無形資產攤銷期間及攤銷方法係至少於每一財務年度結束時進行複核。若資產之預估耐用年限與先前之估計不同或未來經濟效益消耗之預期型態已發生改變，則攤銷方法或攤銷期間將予以調整並視為會計估計變動。

非確定耐用年限之無形資產不予攤銷，但於每一年度依個別資產或現金產生單位層級進行減損測試。非確定耐用年限之無形資產係於每期評估是否有事件及情況繼續支持該資產之耐用年限仍屬非確定。若耐用年限由非確定改為有限耐用年限時，則推延適用。

無形資產之除列所產生之利益或損失係認列至損益。

本集團無形資產會計政策彙總如下：

	電腦軟體
耐用年限	有限(3~5年)
使用之攤銷方法	於估計效益年限以直線法攤銷
內部產生或外部取得	外部取得

14. 非金融資產之減損

本集團於每一報導期間結束日評估所有適用國際會計準則第36號「資產減損」之資產是否存有減損跡象。如有減損跡象或須針對某一資產每年定期進行減損測試，本集團即以個別資產或資產所屬之現金產生單位進行測試。減損測試結果如資產或資產所屬現金產生單位之帳面金額大於其可回收金額，則認列減損損失。可回收金額為淨公允價值或使用價值之較高者。

白紗科技印刷股份有限公司及其子公司合併財務報表附註(續)
(金額除另予註明外，均以新台幣仟元為單位)

本集團於每一報導期間結束日針對商譽以外之資產，評估是否有跡象顯示先前已認列之減損損失可能已不存在或減少。如存有此等跡象，本集團即估計該資產或現金產生單位之可回收金額。若可回收金額因資產之估計服務潛能變動而增加時，則迴轉減損。惟迴轉後帳面金額不超過資產在未認列減損損失情況下，減除應提列折舊或攤銷後之帳面金額。

商譽所屬之現金產生單位或群組，不論有無減損跡象，係每年定期進行減損測試。減損測試結果如須認列減損損失，則先行減除商譽，減除不足之數再依帳面金額之相對比例分攤至商譽以外之其他資產。商譽之減損，一經認列，嗣後不得以任何理由迴轉。

繼續營業單位之減損損失及迴轉數係認列於損益。

15. 負債準備

負債準備之認列條件係因過去事件所產生之現時義務(法定義務或推定義務)，於清償義務時，很有可能需要流出具經濟效益之資源，且該義務金額能可靠估計。當本集團預期某些或所有負債準備可被歸墊時，只有當歸墊幾乎完全確定時認列為單獨資產。若貨幣時間價值影響重大時，負債準備以可適當反映負債特定風險之現時稅前利率折現。負債折現時，因時間經過而增加之負債金額，認列為借款成本。

16. 收入認列

本集團與客戶合約之收入主要為銷售商品，會計處理分別說明如下：

銷售商品

本集團製造並銷售商品，於承諾之商品運送至客戶端且客戶取得其控制(即客戶主導該商品之使用並取得該商品之幾乎所有剩餘效益之能力)時認列收入，主要商品為印刷品，以合約敘明之價格為基礎認列收入，通常附有數量折扣。因此，收入以合約敘明之價格為基礎，並減除估計之數量折扣金額。本集團以累積經驗估計數量折扣產生之變動對價，惟其範圍僅限於與變動對價相關之不確定性於後續消除時，所認列之累計收入金額高度很有可能不會發生重大迴轉之部分。在協議之特定期間，對預期之數量折扣亦相對認列退款負債。

本集團銷售商品交易之授信期間為30天~90天，合約於商品移轉控制且具有無條件收取對價之權利時，即認列應收帳款，該等應收帳款通常期間短且不具重大財務組成部分。

白紗科技印刷股份有限公司及其子公司合併財務報表附註(續)
(金額除另予註明外，均以新台幣仟元為單位)

本集團有部分合約，由於簽約時即先向客戶收取部分對價，本集團承擔須於續後銷售商品之義務，故認列為合約負債。本集團前述合約負債轉列收入之期間通常不超過一年，並未導致重大財務組成部分之產生。

17. 借款成本

直接可歸屬於取得、建造或生產符合要件之資產的借款成本，予以資本化為該資產成本之一部分。其他所有借款成本則認列為發生期間之費用。借款成本係包括與舉借資金有關而發生之利息及其他成本。

18. 退職後福利計畫

本公司員工退休辦法適用於所有正式任用之員工，員工退休基金全數提存於勞工退休準備金監督委員會管理，並存入退休基金專戶，由於上述退休金係以退休準備金監督委員會名義存入，與本公司完全分離，故未列入上開合併財務報表中。國外子公司員工退休辦法係依當地法令規定辦理。

對於屬確定提撥計畫之退職後福利計畫，本公司每月負擔之員工退休金提撥率，不得低於員工每月薪資百分之六，所提撥之金額認列為當期費用；國外子公司則依當地特定比例提撥並認列為當期費用。

對於屬確定福利計畫之退職後福利計畫，依據預計單位福利法於年度報導期間結束日按精算報告提列。淨確定福利負債(資產)再衡量數包括計畫資產報酬與資產上限影響數之任何變動，並減除包含於淨確定福利負債(資產)淨利息之金額，以及精算損益。淨確定福利負債(資產)再衡量數於發生時，列入其他綜合損益項下，並立即認列於保留盈餘。前期服務成本為計畫修正或縮減所產生之確定福利義務現值之變動數，且於下列兩者較早之日期認列為費用：

- (1)當計畫修正或縮減發生時；及
- (2)當集團認列相關重組成本或離職福利時。

淨確定福利負債(資產)淨利息係由淨確定福利負債(資產)乘以折現率決定，兩者均於年度報導期間開始時決定，再考量該期間淨確定福利負債(資產)因提撥金及福利支付產生之任何變動。

白紗科技印刷股份有限公司及其子公司合併財務報表附註(續)
(金額除另予註明外，均以新台幣仟元為單位)

19. 股份基礎給付交易

本集團與員工間權益交割之股份基礎給付交易，其成本係以權益工具之給與日公允價值衡量。公允價值係以適當之定價模式衡量。

權益交割之股份基礎給付交易之成本係於服務條件及績效條件達成之期間內逐期認列，並相對認列權益之增加。於既得日前每一報導期間結束日針對權益交割交易所認列之累計費用，係反映既得期間之經過及本集團對最終將既得之權益工具數量之最佳估計。每一報導期間期初及期末針對股份基礎給付交易所認列之累計成本變動數，則認列至該期間之損益。

股份基礎給付獎酬最終若未符合既得條件，則無須認列任何費用。但權益交割交易之既得條件如係與市價條件或非既得條件有關，則在所有服務或績效條件均已達成之情況下，無論市價條件或非既得條件是否達成，相關費用仍予以認列。

於修改權益交割交易條件時，則至少認列未修改下之原始給付成本。股份基礎交易之交易條件修改若增加股份基礎給付交易之公允價值總數或對員工有利時，則認列額外之權益交割交易成本。

權益交割之股份基礎給付獎酬計畫若被取消，則視為於取消日即已既得，並立即認列尚未認列之剩餘股份基礎給付費用，此包括企業或員工可控制之非既得條件並未達成之獎酬計畫。若原先取消之獎酬係由新的獎酬計畫取代且於給與日即被確認將取代被取消之獎酬計畫，則將取消及新給與之獎酬計畫視同原始獎酬計畫之修改。

流通在外選擇權之稀釋效果將於計算稀釋每股盈餘時，以額外股份計算其稀釋效果。

發行限制員工權利股票時，係以給與日所給與之權益商品公允價值為基礎，於既得期間認列薪資費用及相對之權益增加；於給與日時本集團認列員工未賺得酬勞，員工未賺得酬勞屬過渡科目，於合併資產負債表中作為權益減項，並依時間經過轉列薪資費用。

白紗科技印刷股份有限公司及其子公司合併財務報表附註(續)
(金額除另予註明外，均以新台幣仟元為單位)

20. 所得稅

所得稅費用(利益)係指包含於決定本期損益中，與當期所得稅及遞延所得稅有關之彙總數。

當期所得稅

與本期及前期有關之本期所得稅負債(資產)，係以報導期間結束日已立法或實質性立法之稅率及稅法衡量。當期所得稅與認列於其他綜合損益或直接認列於權益之項目有關者，係分別認列於其他綜合損益或權益而非損益。

未分配盈餘加徵營利事業所得稅部分，於股東會決議分配盈餘之日列為所得稅費用。

遞延所得稅

遞延所得稅係就報導期間結束日，資產與負債之課稅基礎與其於資產負債表之帳面金額間所產生之暫時性差異予以計算。

除下列兩者外，所有應課稅暫時性差異皆予認列為遞延所得稅負債：

- (1) 商譽之原始認列；或非屬企業合併交易所產生，且於交易當時既不影響會計利潤亦不影響課稅所得(損失)之資產或負債原始認列；
- (2) 因投資子公司、關聯企業及聯合協議權益所產生，其迴轉時點可控制且於可預見之未來很有可能不會迴轉之應課稅暫時性差異。

除下列兩者外，可減除暫時性差異、未使用課稅損失及未使用所得稅抵減產生之遞延所得稅資產，於很有可能有未來課稅所得之範圍內認列：

- (1) 與非屬企業合併交易，且於交易當時既不影響會計利潤亦不影響課稅所得(損失)之資產或負債原始認列所產生之可減除暫時性差異有關；
- (2) 與投資子公司、關聯企業及聯合協議權益所產生之可減除暫時性差異有關，僅於可預見之未來很有可能迴轉且迴轉當時有足夠之課稅所得以供該暫時性差異使用之範圍內認列。

白紗科技印刷股份有限公司及其子公司合併財務報表附註(續)
(金額除另予註明外，均以新台幣仟元為單位)

遞延所得稅資產及負債係以預期資產實現或負債清償當期之稅率衡量，該稅率並以報導期間結束日已立法或實質性立法之稅率及稅法為基礎。遞延所得稅資產及負債之衡量係反映報導期間結束日預期回收資產或清償負債帳面金額之方式所產生之租稅後果。遞延所得稅與不列於損益之項目有關者，亦不認列於損益，而係依其相關交易認列於其他綜合損益或直接認列於權益。遞延所得稅資產於每一報導期間結束日予以重新檢視並認列。

遞延所得稅資產與負債僅於本期所得稅資產及本期所得稅負債之互抵具有法定執行權，且遞延所得稅係屬同一納稅主體並與由同一稅捐機關課徵之所得稅有關時，可予互抵。

五、重大會計判斷、估計及假設不確定性之主要來源

本集團編製合併財務報表時，管理階層須於報導期間結束日進行判斷、估計及假設，而將影響收入、費用、資產與負債報導金額及或有負債之揭露。然而，這些重大假設與估計之不確定性可能導致資產或負債之帳面金額須於未來期間進行重大調整之結果。

估計及假設

於報導期間結束日對有關未來所作之估計及假設不確性之主要來源資訊，具有導致資產及負債帳面金額於下一財務年度重大調整之重大風險。茲說明如下：

(1) 金融工具之公允價值

當認列於資產負債表之金融資產及金融負債公允價值無法由活絡市場取得時，公允價值將運用評價技術來決定，包括收益法(例如現金流量折現模式)或市場法，這些模式所用之假設變動將會影響所報導金融工具之公允價值，請詳附註十二。

白紗科技印刷股份有限公司及其子公司合併財務報表附註(續)
(金額除另予註明外，均以新台幣仟元為單位)

(2) 非金融資產之減損

當資產或現金產生單位之帳面金額大於其可回收金額時，即發生減損。可回收金額係指公允價值減處分成本與使用價值，二者孰高者。公允價值減處分成本之計算，是依據於衡量日，市場參與者間在有秩序之交易中出售資產所能收取或移轉負債所需支付之價格，經減除直接可歸屬於處分資產或現金產生單位之增額成本後之金額。使用價值是基於現金流量折現模式之計算。現金流量之預估係依據未來六年之預算，且不含本集團尚未承諾之重組，或為加強該被測試現金產生單位資產績效所需之未來重大投資。可回收金額容易受到現金流量折現模式所使用的折現率及基於外推目的所使用之預期未來現金流入與成長率之影響。

(3) 退職後福利計畫

退職後福利計畫之確定福利成本與確定福利義務現值係取決於精算評價。精算評價牽涉各種不同假設，包括：折現率及預期薪資之增減變動等。對用以衡量確定福利成本與確定福利義務所使用假設之詳細說明請詳附註六。

(4) 股份基礎給付交易

本集團與員工間之權益交割交易成本，係以給與日之權益工具公允價值衡量。估計股份基礎給付交易之公允價值時，應依給與條款決定最佳之定價模式。此估計亦要求決定定價模式所使用之最佳參數，包括：認股權的預期存續期間、預期波動率、預期股利率，以及對其所作之假設。對用於衡量股份基礎給付交易公允價值所使用的假設及模式，請詳附註六。

(5) 所得稅

所得稅的不確定性存在於對複雜稅務法規之解釋、產生未來課稅所得的金額及時點。由於廣泛的國際商業關係與契約的長期性和複雜性，其實際結果與所作假設間產生之差異，或此等假設於未來之改變，可能迫使將已入帳的所得稅利益和費用於未來予以調整。對所得稅之提列，係依據本集團營業所在各國之稅捐機關可能的查核結果，所作之合理估計。所提列的金額是基於不同因素，例如：以往稅務查核經驗及課稅主體與所屬稅捐機關對稅務法規解釋之不同。此解釋之差異，因集團個別企業所在地之情況，而可能產生各種議題。

白紗科技印刷股份有限公司及其子公司合併財務報表附註(續)
(金額除另予註明外，均以新台幣仟元為單位)

未使用之課稅損失與所得稅抵減遞轉後期及可減除暫時性差異，係於未來很有可能產生課稅所得或有應課稅暫時性差異之範圍內，認列遞延所得稅資產。決定遞延所得稅資產可認列之金額係以未來課稅所得及應課稅暫時性差異可能發生之時點及水準併同未來之稅務規劃策略為估計之依據。

(6) 應收款項-減損損失之估計

本集團應收款項減損損失之估計係採用存續期間預計信用損失金額衡量，將依據合約可收取之合約現金流量(帳面金額)與預期收取之現金流量(評估前瞻資訊)兩者間差額之現值為信用損失，惟短期應收款之折現影響不重大，信用損失以未折現之差額衡量。若未來實際現金流量少於預期，可能會產生重大減損損失，請詳附註六。

(7) 存貨

存貨淨變現價值之估計值係考量存貨發生毀損、全部或部分過時或售價下跌等情況，以估計時可得之存貨預期變現金額之最可靠證據為之，請詳附註六。

(8) 收入認列-銷貨退回及折讓

本集團依已知原因估計銷貨退回及折讓，並於商品銷售時作為營業收入之減項，前述銷貨退回及折讓之估計，係於重大迴轉所認列之累計收入金額高度很有可能不會發生之前提為基礎，請詳附註六。

六、重要會計項目之說明

1. 現金及約當現金

	108.12.31	107.12.31
庫存現金	\$2,331	\$4,462
銀行存款	246,957	203,036
合 計	\$249,288	\$207,498

白紗科技印刷股份有限公司及其子公司合併財務報表附註(續)
(金額除另予註明外，均以新台幣仟元為單位)

2. 按攤銷後成本衡量之金融資產

	108.12.31	107.12.31
定期存款	\$70,445	\$61,430

本集團按攤銷後成本衡量之金融資產未有提供擔保之情事，信用風險相關資訊請詳附註十二。

3. 應收票據淨額

	108.12.31	107.12.31
應收票據	\$128,793	\$175,714
減：備抵損失	-	-
合 計	\$128,793	\$175,714

本集團之應收票據均因營業而發生，並未有提供擔保之情形。

本集團依國際財務報導準則第9號規定評估減損，備抵損失相關資訊，請詳附註六.13，與信用風險相關資訊請詳附註十二。

4. 應收帳款淨額

(1) 明細如下：

	108.12.31	107.12.31
應收帳款	\$148,203	\$168,696
減：備抵損失	(1,772)	(3,363)
應收帳款淨額	\$146,431	\$165,333

(2) 本集團對客戶之授信期間通常為30天至90天。於民國一〇八年十二月三十一日及一〇七年十二月三十一日之總帳面金額分別為148,203仟元及168,696仟元，於民國一〇八年度及一〇七年度備抵損失相關資訊詳附註六.13，信用風險相關資訊請詳附註十二。

白紗科技印刷股份有限公司及其子公司合併財務報表附註(續)
(金額除另予註明外，均以新台幣仟元為單位)

- (3) 應收帳款確定無法收回者，已轉列催收款項並計提100%備抵呆帳，於民國一〇八年度十二月三十一日及一〇七年度十二月三十一日，轉列金額分別為6,023仟元及6,967仟元。

5. 存貨

	108.12.31	107.12.31
原 料	\$18,812	\$22,412
物 料	4,596	6,215
在 製 品	1,374	1,693
半 成 品	4,848	5,431
製 成 品	6,478	7,087
商品存貨	643	1,393
其他存貨	1,037	101
在途存貨	7,111	12,486
合 計	<u>\$44,899</u>	<u>\$56,818</u>

本集團民國一〇八年度認列為費用之存貨成本為1,028,335仟元，包括存貨跌價回升利益1,331仟元。

本集團民國一〇七年度認列為費用之存貨成本為1,119,267仟元，包括存貨跌價及呆滯損失57仟元。

本集團於民國一〇八年度出售及報廢部分已提列跌價及呆滯之存貨，致認列存貨跌價及呆滯回升利益。

上述存貨未有提供擔保之情事。

白紗科技印刷股份有限公司及其子公司合併財務報表附註(續)
(金額除另予註明外，均以新台幣仟元為單位)

6. 不動產、廠房及設備

		108.01.01-108.12.31								
		土地	房屋及建築	機器設備	運輸設備	辦公設備	租賃改良	其他設備	未完工程及 待驗設備	合計
成本：										
108.01.01		\$181,608	\$161,246	\$869,006	\$9,558	\$57,998	\$25,331	\$6,066	\$ -	\$1,310,813
增添		-	-	21,981	3,857	490	5,181	1,665	10,068	43,242
處分		-	(502)	(123,847)	(3,072)	(1,152)	-	(2,137)	-	(130,710)
移轉		-	-	-	-	-	-	-	(5,208)	(5,208)
匯率變動之影響		-	-	(27)	-	(2)	-	(8)	-	(37)
108.12.31		\$181,608	\$160,744	\$767,113	\$10,343	\$57,334	\$30,512	\$5,586	\$4,860	\$1,218,100
折舊及減損：										
108.01.01		\$ -	\$32,163	\$440,210	\$2,963	\$34,593	\$3,124	\$2,812	\$ -	\$515,865
折舊		-	4,518	94,541	2,364	5,180	3,133	718	-	110,454
減損		-	-	(5,503)	261	139	-	136	-	(4,967)
處分		-	(502)	(118,310)	(2,097)	(1,035)	-	(2,061)	-	(124,005)
匯率變動之影響		-	-	(16)	-	-	-	(1)	-	(17)
108.12.31		\$ -	\$36,179	\$410,922	\$3,491	\$38,877	\$6,257	\$1,604	\$ -	\$497,330
		107.01.01-107.12.31								
		土地	房屋及建築	機器設備	運輸設備	辦公設備	租賃改良	其他設備	未完工程及 待驗設備	合計
成本：										
107.01.01		\$181,608	\$161,110	\$896,314	\$7,997	\$60,003	\$25,148	\$9,099	\$ -	\$1,341,279
增添		-	1,746	94,024	2,401	189	216	372	-	98,948
處分		-	(1,610)	(119,516)	(795)	(2,175)	(33)	(3,397)	-	(127,526)
匯率變動之影響		-	-	(1,816)	(45)	(19)	-	(8)	-	(1,888)
107.12.31		\$181,608	\$161,246	\$869,006	\$9,558	\$57,998	\$25,331	\$6,066	\$ -	\$1,310,813
折舊及減損：										
107.01.01		\$ -	\$28,967	\$462,168	\$2,388	\$31,231	\$333	\$5,124	\$ -	\$530,211
折舊		-	4,806	97,394	1,387	5,519	2,806	1,089	-	113,001
處分		-	(1,610)	(118,357)	(795)	(2,146)	(15)	(3,397)	-	(126,320)
匯率變動之影響		-	-	(995)	(17)	(11)	-	(4)	-	(1,027)
107.12.31		\$ -	\$32,163	\$440,210	\$2,963	\$34,593	\$3,124	\$2,812	\$ -	\$515,865
淨帳面金額：										
108.12.31		\$181,608	\$124,565	\$356,191	\$6,852	\$18,457	\$24,255	\$3,982	\$4,860	\$720,770
107.12.31		\$181,608	\$129,083	\$428,796	\$6,595	\$23,405	\$22,207	\$3,254	\$ -	\$794,948

白紗科技印刷股份有限公司及其子公司合併財務報表附註(續)
(金額除另予註明外，均以新台幣仟元為單位)

本集團累計減損之變動明細如下：

	108.12.31	107.12.31
期初之累計減損	\$8,873	\$14,842
當期迴轉	(4,967)	-
處分	(3,069)	-
重分類	(834)	(5,774)
匯差	(3)	(195)
期末之累計減損	\$ -	\$8,873

本集團為永續發展，調整海外營運規劃及佈局策略，經民國一〇八年三月八日董事會決議於民國一〇八年處分大陸轉投資事業上海白紗紙品印刷有限公司，並於民國一〇八年度出售及報廢不動產、廠房及設備，本期依售價迴轉以前年度已提列減損損失之不動產、廠房及設備4,967仟元。

本集團建築物之重大組成部分主要為主建物、警衛室及水塔工程等，並分別按其耐用年限50年、35年及15年提列折舊。

本集團不動產、廠房及設備提供擔保情形，請參閱附註八。

白紗科技印刷股份有限公司及子公司合併財務報表附註(續)
(金額除另予註明外，均以新台幣仟元為單位)

7. 長期借款

民國一〇八年十二月三十一日及一〇七年十二月三十一日長期借款明細如下：

借 款 銀 行	借款性質	108.12.31	利率	契 約 期 間	還 款 方 式
臺灣銀行－太平分行	抵押借款	\$50,957	1.62%	98/12/22-113/12/22	自102.01.22起每月為一期，分144期攤還。
臺灣銀行－太平分行	抵押借款	28,276	1.62%	97/09/24-112/09/24	自99.10.24起每月為一期，分156期攤還。
臺灣銀行－太平分行	抵押借款	5,656	1.75%	102/05/24-109/05/24	自102.07.24起每月為一期，分83期攤還。
臺灣銀行－太平分行	抵押借款	31,572	1.49%	107/08/22-114/08/22	自107.08.22起每月為一期，分84期攤還。
合作金庫－太平分行	抵押借款	18,105	1.56%	99/03/29-114/03/29	自99.04.29起每月為一期，分180期攤還。
合作金庫－太平分行	抵押借款	6,777	1.56%	103/05/16-110/05/16	自103.06.16起每月為一期，分84期攤還。
合作金庫－太平分行	抵押借款	31,791	1.50%	106/12/15-111/12/15	自107.01.15起每月為一期，分84期攤還。
合作金庫－太平分行	抵押借款	4,905	1.50%	107/08/16-114/08/16	自107.09.16起每月為一期，分84期攤還。
華南銀行－太平分行	抵押借款	9,806	1.55%	104/08/10-111/08/10	自104.09.10起每月為一期，分84期攤還。
華南銀行－太平分行	抵押借款	12,223	1.55%	105/12/20-112/12/20	自106.01.20起每月為一期，分84期攤還。
華南銀行－太平分行	抵押借款	15,136	1.50%	106/12/28-113/12/28	自107.01.28起每月為一期，分84期攤還。
彰化銀行－太平分行	抵押借款	12,935	1.59%	105/05/24-112/05/24	自105.06.24起每月為一期，分84期攤還。
彰化銀行－太平分行	抵押借款	16,786	1.53%	106/12/05-113/12/05	自107.01.05起每月為一期，分84期攤還。
華南銀行－太平分行	信用借款	2,521	1.50%	106/12/28-113/12/28	自107.01.28起每月為一期，分84期攤還。
華南銀行－太平分行	信用借款	2,034	1.55%	105/12/20-112/12/20	自106.01.20起每月為一期，分84期攤還。
華南銀行－太平分行	信用借款	1,623	1.55%	104/08/10-111/08/10	自104.09.10起每月為一期，分84期攤還。
小 計		251,103			
減：一年內到期		(66,385)			
合 計		\$184,718			

白紗科技印刷股份有限公司及其子公司合併財務報表附註(續)
(金額除另予註明外，均以新台幣仟元為單位)

借 款 銀 行	借款性質	107.12.31	利率	契 約 期 間	還 款 方 式
臺灣銀行－太平分行	抵押借款	\$60,652	1.62%	98/12/22-113/12/22	自102.01.22起每月為一期，分144期攤還。
臺灣銀行－太平分行	抵押借款	35,530	1.62%	97/09/24-112/09/24	自99.10.24起每月為一期，分156期攤還。
臺灣銀行－太平分行	抵押借款	16,969	1.75%	102/05/24-109/05/24	自102.07.24起每月為一期，分83期攤還。
臺灣銀行－太平分行	抵押借款	37,143	1.49%	107/08/22-114/08/22	自107.08.22起每月為一期，分84期攤還。
合作金庫－太平分行	抵押借款	21,660	1.56%	99/03/29-114/03/29	自99.04.29起每月為一期，分180期攤還。
合作金庫－太平分行	抵押借款	11,472	1.56%	103/05/16-110/05/16	自103.06.16起每月為一期，分84期攤還。
合作金庫－太平分行	抵押借款	42,090	1.50%	106/12/15-111/12/15	自107.01.15起每月為一期，分84期攤還。
合作金庫－太平分行	抵押借款	5,728	1.50%	107/08/16-114/08/16	自107.09.16起每月為一期，分84期攤還。
華南銀行－太平分行	抵押借款	13,483	1.55%	104/08/10-111/08/10	自104.09.10起每月為一期，分84期攤還。
華南銀行－太平分行	抵押借款	15,279	1.55%	105/12/20-112/12/20	自106.01.20起每月為一期，分84期攤還。
華南銀行－太平分行	抵押借款	18,163	1.50%	106/12/28-113/12/28	自107.01.28起每月為一期，分84期攤還。
彰化銀行－太平分行	抵押借款	16,720	1.59%	105/05/24-112/05/24	自105.06.24起每月為一期，分84期攤還。
彰化銀行－太平分行	抵押借款	20,143	1.50%	106/12/05-113/12/05	自107.01.05起每月為一期，分84期攤還。
華南銀行－太平分行	信用借款	3,026	1.50%	106/12/28-113/12/28	自107.01.28起每月為一期，分84期攤還。
華南銀行－太平分行	信用借款	2,543	1.55%	105/12/20-112/12/20	自106.01.20起每月為一期，分84期攤還。
華南銀行－太平分行	信用借款	2,231	1.55%	104/08/10-111/08/10	自104.09.10起每月為一期，分84期攤還。
小 計		<u>322,832</u>			
減：一年內到期		<u>(71,741)</u>			
合 計		<u>\$251,091</u>			

白紗科技印刷股份有限公司及其子公司合併財務報表附註(續)
(金額除另予註明外，均以新台幣仟元為單位)

8. 其他應付款

	108.12.31	107.12.31
應付薪資及年獎	\$46,812	\$47,203
應付加工費	15,951	20,319
應付保險費	5,401	5,144
應付設備款	3,636	9,043
其他應付費用	35,347	40,435
合 計	\$107,147	\$122,144

9. 退職後福利計畫

確定提撥計畫

本公司依「勞工退休金條例」訂定之員工退休辦法係屬確定提撥計畫。依該條例規定，本公司每月負擔之勞工退休金提撥率，不得低於員工每月薪資百分之六。本公司業已依照該條例訂定之員工退休辦法，每月依員工薪資百分之六提撥至勞工保險局之個人退休金帳戶。

於中國大陸境內之子公司依所在地政府法令規定，依員工薪資總額之一定比例提撥養老保險金，繳付予政府有關部門，專戶儲蓄於各員工獨立帳戶。

本集團民國一〇八年及一〇七年度認列確定提撥計畫之費用金額分別為16,193仟元及15,745仟元。

確定福利計畫

本公司依「勞動基準法」訂定之員工退休金辦法係屬確定福利計畫，員工退休金之支付係根據服務年資之基數及核准其退休時一個月平均工資計算。十五年以內(含)的服務年資滿一年給與兩個基數，超過十五年之服務年資每滿一年給與一個基數，惟基數累積最高以45個基數為限。本公司依勞動基準法規定按月就薪資總額2%提撥退休金基金，以勞工退休準備金監督委員會名義專戶儲存於臺灣銀行之專戶。另，本公司於每年年度終了前，估算前述勞工退休準備金專戶餘額，若該餘額不足給付次一年度內預估符合退休條件之勞工依前述計算之退休金數額者，將於次年度三月底前一次提撥其差額。

白紗科技印刷股份有限公司及其子公司合併財務報表附註(續)

(金額除另予註明外，均以新台幣仟元為單位)

由勞動部依據勞工退休基金收支保管及運用辦法進行資產配置，基金之投資以自行經營及委託經營方式，兼採主動與被動式管理之中長期投資策略進行投資。考量市場、信用、流動性等風險，勞動部設定基金風險限額與控管計畫，使在不過度承擔風險下有足夠彈性達成目標報酬。該基金之運用，其每年決算分配之最低收益，不得低於依當地銀行二年定期存款計算之收益，若有不足，則經主管機關准後由國庫補足。因本公司無權參與該基金之運作及管理，故無法依國際會計準則第19號第142段規定揭露計畫資產公允價值之分類。截至民國一〇八年十二月三十一日，本公司之確定福利計畫預期於下一年度提列34仟元。

截至民國一〇八年十二月三十一日，本集團之確定福利計畫之加權平均存續期間為19年。

下表彙整確定福利計畫認列至損益之成本：

	一〇八年度	一〇七年度
淨確定福利負債(資產)之淨利息	\$99	\$137

確定福利義務現值及計畫資產公允價值之調節如下：

	108.12.31	107.12.31
確定福利義務現值	\$21,235	\$23,796
計畫資產之公允價值	(17,287)	(15,594)
其他非流動負債-淨確定福利負債之帳列數	\$3,948	\$8,202

淨確定福利負債(資產)之調節：

	確定福利 義務現值	計畫資產 公允價值	淨確定福利 負債(資產)
107.1.1	\$22,845	\$(14,331)	\$8,514
當期服務成本	-	-	-
利息費用(收入)	366	(229)	137
前期服務成本及清償損益	-	-	-
小計	23,211	(14,560)	8,651
確定福利負債/資產再衡量數：			
人口統計假設變動產生之精算損益	371	-	371
財務假設變動產生之精算損益	1,663	-	1,663
經驗調整	(1,124)	-	(1,124)
確定福利資產再衡量數	-	(346)	(346)
小計	24,121	(14,906)	9,215

白紗科技印刷股份有限公司及其子公司合併財務報表附註(續)
(金額除另予註明外，均以新台幣仟元為單位)

	確定福利 義務現值	計畫資產 公允價值	淨確定福利 負債(資產)
支付之福利	(325)	325	-
雇主提撥數	-	(1,013)	(1,013)
匯率變動之影響	-	-	-
107.12.31	23,796	(15,594)	8,202
當期服務成本			
利息費用(收入)	286	(187)	99
前期服務成本及清償損益	-	-	-
小計	24,082	(15,781)	8,301
確定福利負債/資產再衡量數：			
人口統計假設變動產生之精算損益	343	-	343
財務假設變動產生之精算損益	1,270	-	1,270
經驗調整	(4,460)	-	(4,460)
確定福利資產再衡量數	-	(507)	(507)
小計	21,235	(16,288)	4,947
支付之福利	-	-	-
雇主提撥數	-	(999)	(999)
匯率變動之影響	-	-	-
108.12.31	\$21,235	\$(17,287)	\$3,948

下列主要假設係用以決定本公司之確定福利計畫：

	108.12.31	107.12.31
折現率	0.87%	1.20%
預期薪資增加率	0.41%	0.41%

每一重大精算假設之敏感度分析：

	一〇八年度		一〇七年度	
	確定福利義務增加	確定福利義務減少	確定福利義務增加	確定福利義務減少
折現率增加0.5%	\$ -	\$(1,919)	\$ -	\$(2,092)
折現率減少0.5%	2,154	-	2,342	-
預期薪資增加0.5%	2,153	-	2,349	-
預期薪資減少0.5%	-	(1,225)	-	(1,338)

白紗科技印刷股份有限公司及其子公司合併財務報表附註(續)
(金額除另予註明外，均以新台幣仟元為單位)

進行前述敏感度分析時係假設其他假設不變之情況下，單一精算假設(例如：折現率或預期薪資)發生合理可能之變動時，對確定福利義務可能產生之影響進行分析。由於部分精算假設相互有關，實務上甚少僅有單一精算假設發生變動，故此分析有其限制。

本期敏感度分析所使用之方法與假設與前期並無不同。

10. 權益

(1) 股本

民國一〇七年一月一日，額定資本額為800,000仟元，每股面額10元，分為80,000仟股，實收資本額為605,667仟元，每股面額10元，分為60,567仟股。

民國一〇七年一月一日至十二月三十一日，員工認股權憑證轉換777仟股，分別經董事會通過以民國一〇七年五月八日及十一月八日為增資基準日，並於民國一〇七年七月十一日及十二月五日完成變更登記，變更後，額定股本為800,000仟元，每股面額10元，分為80,000仟股，實收資本為627,097仟元，每股面額10元，分為62,710仟股。

民國一〇八年一月一日至十二月三十一日，員工認股權憑證轉換20仟股，分別經董事會通過以民國一〇八年十一月八日為增資基準日，並於民國一〇八年十二月二日完成變更登記，變更後，額定股本為800,000仟元，每股面額10元，分為80,000仟股，實收資本為627,297仟元，每股面額10元，分為62,730仟股。

(2) 資本公積

依法令規定，資本公積除填補公司虧損外，不得使用，公司無虧損時，超過票面金額發行股票所得之溢額及受領贈與之所得產生之資本公積，每年得以實收資本之一定比率為限撥充資本，前述資本公積亦得按股東原有股份之比例以現金分配。資本公積明細如下：

白紗科技印刷股份有限公司及其子公司合併財務報表附註(續)
(金額除另予註明外，均以新台幣仟元為單位)

	108.12.31	107.12.31
發行溢價	\$119,616	\$119,528
員工認股權	-	1,189
轉換公司債轉換溢價	35,706	35,706
其他	7,489	6,400
合計	<u>\$162,811</u>	<u>\$162,823</u>

(3) 盈餘分派及股利政策

依本公司章程規定，年度決算如有盈餘，除依法提繳所得稅外，應先彌補以往年度虧損，次提百分之十為法定盈餘公積，但法定盈餘公積累積已達本公司實收資本額時，得不提列法定盈餘公積；並依主管機關規定，提撥或迴轉特別盈餘公積。就其餘額加計累積未分配盈餘後，由董事會擬具分派案送經股東會決議分配之。

依公司法規定，法定盈餘公積應提撥至其總額已達資本總額為止。法定盈餘公積得彌補虧損。公司無虧損時，得以法定盈餘公積超過實收資本額百分之二十五之部分按股東原有股份之比例發放新股或現金。

採用國際財務報導準則後，本公司依金管會於民國一〇一年四月六日發布之金管證發字第1010012865號函令規定，首次採用國際財務報導準則時，帳列未實現重估增值及累積換算調整數利益於轉換日因選擇採用國際財務報導準則第1號「首次採用國際財務報導準則」豁免項目而轉入保留盈餘部分，提列相同數額之特別盈餘公積。開始採用國際財務報導準則編製財務報告後，於分派可分配盈餘時，就首次採用國際財務報導準則時已提列特別盈餘公積之餘額與其他權益減項淨額之差額補提列特別盈餘公積。嗣後其他股東權益減項餘額有迴轉時，得就迴轉部分分派盈餘。

本公司截至民國一〇八年及一〇七年一月一日止，首次採用之特別盈餘公積金額皆為5,668仟元，於民國一〇八年及一〇七年一月一日至十二月三十一日並無因使用、處分或重分類相關資產而需迴轉特別盈餘公積至未分配盈餘之情形。

本公司於民國一〇九年三月十日之董事會及一〇八年五月二十九日之股東常會，分別決議民國一〇八年度及民國一〇七年度盈餘分配情形及每股股利列示如下：

白紗科技印刷股份有限公司及其子公司合併財務報表附註(續)
(金額除另予註明外，均以新台幣仟元為單位)

	盈餘分配案		每股股利(元)	
	一〇八年度	一〇七年度	一〇八年度	一〇七年度
法定盈餘公積	\$3,176	\$6,044		
普通股現金股利	31,400	53,000	每股0.50元	每股0.85元

有關員工酬勞及董監酬勞估列基礎及認列金額之相關資訊請詳附註六、15。

11. 股份基礎給付

集團母公司員工股份基礎給付計畫

母公司於民國一〇一年四月十六日及一〇一年九月十一日經金融監督管理委員會證券期貨局核准發行員工認股權憑證2,000仟單位及4,000仟單位，每單位認股權憑證得認購母公司1股之普通股，員工行使認股權時，以發行新股方式為之。認股價格為發行當日母公司普通股收盤價。授予對象包含母公司及其直接或間接持有具有表決權之股份超過百分之五十以上之國內外子公司符合特定條件員工。

認股權人自被授予員工認股權憑證屆滿二年後，可按一定時程及比例行使認股權，此認股權憑證之存續期間為六年，並未提供現金交割之選擇，且母公司過去未曾有以現金交割之慣例。認股權憑證發行後，遇有母公司普通股股份發生變動時，認股權行使價格依規定公式予以調整。

認股權依據二項式選擇權定價模式於給與日進行公允價值之評價，其參數及假設之設定係考量合約之條款及條件。

截至民國一〇八年十二月三十一日止，前述股份基礎給付計畫相關之資訊如下：

認股權憑證發行日期	發行單位總數 (仟單位)	流通在外單位總數 (仟單位)	可認購股數 (仟單位)	每單位執行價格 (元)
101.04.16	1,850	-	-	\$ -
101.07.30	150	-	-	\$ -
101.09.11	3,780	-	-	\$ -
102.08.12	220	-	-	\$ -
合計	6,000	-	-	

白紗科技印刷股份有限公司及其子公司合併財務報表附註(續)
(金額除另予註明外，均以新台幣仟元為單位)

本公司民國一〇八年及一〇七年一月一日至十二月三十一日酬勞性員工認股選擇權計劃相關之數量及加權平均行使價格之資訊揭露如下：

認股選擇權	一〇八年度		一〇七年度	
	數量 (仟單位)	加權平均 行使價格(元)	數量 (仟單位)	加權平均 行使價格(元)
期初流通在外	70	\$10.10	1,409	\$12.59
本期給與	-	-	-	-
本期放棄	-	-	-	-
本期行使	(20)	9.40	(777)	15.15
本期逾期失效	(50)	9.40	(562)	13.17
期末流通在外	<u>-</u>	<u>\$ -</u>	<u>70</u>	<u>\$10.10</u>
本期給與之認股選擇權加 權平均公平價值(元)	<u>\$ -</u>		<u>\$ -</u>	

截至民國一〇八年十二月三十一日酬勞性員工認股權計劃已無流通在外之情形。

本公司採用公平價值法估計酬勞成本，並採用Black-Scholes選擇權評價模式估計給與日認股選擇權之公平價值。民國一〇八年及一〇七年一月一日至十二月三十一日並無認列之酬勞成本。該評價模式各參數之加權平均資訊分別如下：

	酬勞性員工認股權計畫
預期股利率	0% ~ 2.19%
預期價格波動性	42.04% ~ 42.92%
無風險利率	0.888% ~ 1.425%
預期存續期間	- 年

12. 營業收入

	一〇八年度	一〇七年度
客戶合約之收入		
商品銷售收入	\$1,318,076	\$1,455,688
其他營業收入	-	-
合 計	<u>\$1,318,076</u>	<u>\$1,455,688</u>

白紗科技印刷股份有限公司及其子公司合併財務報表附註(續)
(金額除另予註明外，均以新台幣仟元為單位)

民國一〇八年度及一〇七年度與客戶合約之收入相關資訊如下：

(1) 收入細分

客戶合約之收入	一〇八年度	一〇七年度
商品銷售收入	<u>\$1,318,076</u>	<u>\$1,455,688</u>
收入認列時點：		
於某一時點	\$1,318,076	\$1,455,688
隨時間逐步滿足	-	-
合計	<u>\$1,318,076</u>	<u>\$1,455,688</u>

(2) 合約餘額

合約負債—流動

	108.12.31	107.12.31	107.01.01
銷售商品	<u>\$20,175</u>	<u>\$21,219</u>	<u>\$21,284</u>

本集團民國一〇八年及一〇七年十二月三十一日合約負債餘額重大變動之說明如下：

	108.01.01~ 108.12.31	107.01.01~ 107.12.31
期初餘額本期轉列收入	\$13,067	\$13,952
本期預收款增加(扣除本期發生並轉列收入)	12,023	13,886

(3) 分攤至尚未履行之履約義務之交易價

本集團截至民國一〇八年十二月三十一日止，由於本集團銷售商品之客戶合約皆短於一年，無須提供尚未履行之履約義務相關資訊。

(4) 自取得或履行客戶合約之成本中所認列之資產

無此情事。

白紗科技印刷股份有限公司及其子公司合併財務報表附註(續)
(金額除另予註明外，均以新台幣仟元為單位)

13. 預期信用減損利益

	一〇八年度	一〇七年度
營業費用－預期信用減損利益		
應收帳款	\$396	\$270

與信用風險相關資訊請詳附註十二。

本集團之應收款項(包含應收票據及應收帳款)皆採存續期間預期信用損失金額衡量備抵損失，於民國一〇八年十二月三十一日及民國一〇七年十二月三十一日評估備抵損失金額之相關說明如下：

應收款項則考量交易對手信用等級、區域及產業等因素區分群組，並採用準備矩陣衡量備抵損失，相關資訊如下：

108.12.31

	未逾期 (註)	逾期天數			合 計
		90天內	90-275天	276天以上	
總帳面金額	\$273,427	\$2,481	\$120	\$6,991	\$283,019
損失率	-	30%	50%	100%	
存續期間預期信用損失	-	(744)	(60)	(6,991)	(7,795)
合 計	\$273,427	\$1,737	\$60	\$ -	\$275,224

107.12.31

	未逾期 (註)	逾期天數			合 計
		90天內	90-275天	276天以上	
總帳面金額	\$338,499	\$3,894	\$220	\$8,764	\$351,377
損失率	-	37%	57%	100%	
存續期間預期信用損失	-	(1,441)	(125)	(8,764)	(10,330)
合 計	\$338,499	\$2,453	\$95	\$ -	\$341,047

註：本集團之應收票據皆屬未逾期。

白紗科技印刷股份有限公司及其子公司合併財務報表附註(續)
(金額除另予註明外，均以新台幣仟元為單位)

本集團民國一〇八年一月一日至十二月三十一日及民國一〇七年一月一日至十二月三十一日之應收票據、應收帳款及催收款項之備抵損失變動資訊如下：

	應收票據	應收帳款	催收款項
108.01.01	\$ -	\$3,363	\$6,967
本期增加(迴轉)金額	-	(1,591)	1,195
因無法收回而沖銷	-	-	(2,138)
匯率變動影響數	-	-	(1)
108.12.31	\$ -	\$1,772	\$6,023
	應收票據	應收帳款	催收款項
107.01.01 (依照國際會計準則第 39 號規定)	\$ -	\$4,329	\$6,330
107.01.01 保留盈餘調整數	-	-	-
107.01.01 (依照國際財務報導準則第 9 號規定)	-	4,329	6,330
本期增加(迴轉)金額	-	(943)	673
因無法收回而沖銷	-	-	-
匯率變動影響數	-	(23)	(36)
107.12.31	\$ -	\$3,363	\$6,967

14. 租賃

(1) 本集團為承租人(適用國際財務報導準則第16號相關之揭露)

本集團承租多項不同之資產，包括房屋及建築及運輸設備。各個合約之租賃期間介於1年至8年間。

租賃對本集團財務狀況、財務績效及現金流量之影響說明如下：

A. 資產負債表認列之金額

(a) 使用權資產

使用權資產之帳面金額

	108.12.31	107.12.31(註)
房屋及建築	\$69,908	
運輸設備	3,097	
機械設備	1,618	
合計	\$74,623	

白紗科技印刷股份有限公司及其子公司合併財務報表附註(續)
(金額除另予註明外，均以新台幣仟元為單位)

註：本集團自民國一〇八年一月一日起採用國際財務報導準則第16號規定，並依該準則之過渡規定選擇不重編比較期間。

本集團民國一〇八年一月一日至十二月三十一日對使用權資產增添15,184仟元。

(b) 租賃負債

	<u>108.12.31</u>	<u>107.12.31(註)</u>
租賃負債	<u>\$74,817</u>	
流 動	16,780	
非流動	58,037	

本集團民國一〇八年度租賃負債之利息費用請詳附註六、16(3)財務成本；民國一〇八年十二月三十一日租賃負債之到期分析請詳附註十二、5流動性風險管理。

註：本集團自民國一〇八年一月一日起採用國際財務報導準則第16號規定，並依該準則之過渡規定選擇不重編比較期間。

B. 綜合損益表認列之金額

使用權資產之折舊

	<u>一〇八年度</u>	<u>一〇七年度(註)</u>
房屋及建築	\$14,786	
運輸設備	2,110	
機械設備	116	
合 計	<u>\$17,012</u>	

註：本集團自民國一〇八年一月一日起採用國際財務報導準則第16號規定，並依該準則之過渡規定選擇不重編比較期間。

C. 承租人與租賃活動相關之收益及費損

	<u>一〇八年度</u>	<u>一〇七年度</u>
短期租賃之費用	<u>\$5,101</u>	(註)

白紗科技印刷股份有限公司及其子公司合併財務報表附註(續)
(金額除另予註明外，均以新台幣仟元為單位)

註：本集團自民國一〇八年一月一日起採用國際財務報導準則第16號規定，並依該準則之過渡規定選擇不重編比較期間。

D. 承租人與租賃活動相關之現金流出

本集團於民國一〇八年一月一日至十二月三十一日租賃之現金流出總額為22,659仟元。

E. 其他與租賃活動相關之資訊

(a) 租賃延長之選擇權及租賃終止之選擇權

本集團部分之不動產租賃合約包括租賃延長之選擇權及租賃終止之選擇權。於決定租賃期間時，具有標的資產使用權之不可取消期間，併同可合理確定本集團將行使租賃延長之選擇權所涵蓋之期間，及可合理確定本集團將不行使租賃終止之選擇權所涵蓋之期間。此等選擇權之使用可將管理合約之經營彈性極大化。所具有之大多數租賃延長之選擇權及租賃終止之選擇權僅可由本集團行使。開始日後發生重大事項或情況重大改變(係在承租人控制範圍內且影響本集團是否可合理確定將行使先前於決定租賃期間時所未包含之選擇權，或將不行使先前於決定租賃期間時所包含之選擇權)時，本集團重評估租賃期間。

(b) 殘值保證

無。

(2) 本集團為承租人—營業租賃(適用國際會計準則第17號相關之揭露)

本集團簽訂廠房之商業租賃合約，其平均年限為一至四年且無續租權，在此合約中並未對本集團加諸任何限制條款。依據不可取消之營業租賃合約，民國一〇八年十二月三十一日及一〇七年十二月三十一日之未來最低租賃給付總額如下：

	108.12.31	107.12.31
不超過一年	(註)	\$15,393
超過一年但不超過五年		24,969
超過五年		7,779
合 計		<u>\$48,141</u>

白紗科技印刷股份有限公司及其子公司合併財務報表附註(續)
(金額除另予註明外，均以新台幣仟元為單位)

營業租賃認列之費用如下：

	一〇八年度	一〇七年度
最低租賃給付	(註)	<u>\$24,791</u>

註：本集團自民國一〇八年一月一日起採用國際財務報導準則第16號規定，並依該準則之過渡規定選擇不重編比較期間。

15. 員工福利、折舊及攤銷費用功能別彙總表如下：

性質別	一〇八年度			一〇七年度		
	屬於營業成本者	屬於營業費用者	合計	屬於營業成本者	屬於營業費用者	合計
員工福利費用						
薪資費用	\$155,850	\$141,414	\$297,264	\$159,619	\$145,141	\$304,760
勞健保費用	16,980	14,775	31,755	17,007	14,884	31,891
退休金費用	8,817	7,475	16,292	8,577	7,305	15,882
其他員工福利費用	5,803	8,913	14,716	6,545	9,859	16,404
折舊費用	113,931	13,535	127,466	105,657	7,344	113,001
攤銷費用	440	1,004	1,444	803	1,368	2,171

本集團於民國一〇八年度及一〇七年度之員工人數分別為468人及506人。

本集團章程規定年度如有獲利，應提撥1%~5%為員工酬勞，不高於5%為董監酬勞。但尚有累積虧損時，應預先保留彌補數額。前述員工酬勞以股票或現金為之，應由董事會以董事三分之二以上之出席及出席董事過半數同意之決議行之，並報告股東會。有關董事會通過之員工酬勞及董監酬勞相關資訊，請至臺灣證券交易所之「公開資訊觀測站」查詢。

本公司民國一〇八年度依當年度之獲利狀況，分別以3.8%及4.5%估列員工酬勞及董監酬勞，並認列員工酬勞及董監酬勞金額分別為1,700仟元及2,000仟元，帳列於薪資費用項下。如估列數與董事會決議實際配發金額有差異時，則列為次年度之損益。

本公司於民國一〇八年三月八日董事會決議以現金發放民國一〇七年度員工酬勞與董監酬勞分別為1,700仟元及2,000仟元，其與民國一〇七年度財務報告以費用列帳之金額並無重大差異。

白紗科技印刷股份有限公司及其子公司合併財務報表附註(續)
(金額除另予註明外，均以新台幣仟元為單位)

16. 營業外收入及支出

(1) 其他收入

	一〇八年度	一〇七年度
利息收入		
攤銷後成本衡量之金融資產	\$1,990	\$2,271
什項收入	3,648	1,731
合 計	<u>\$5,638</u>	<u>\$4,002</u>

(2) 其他利益及損失

	一〇八年度	一〇七年度
處分不動產、廠房及設備利益	\$3,163	\$6,604
不動產、廠房及設備淨減損迴轉利益	4,967	-
淨外幣兌換利益	1,260	2,229
什項支出	(10,069)	(345)
合計	<u>\$(679)</u>	<u>\$8,488</u>

(3) 財務成本

	一〇八年度	一〇七年度
銀行借款之利息	\$4,612	\$5,102
租賃負債之利息	740	(註)
財務成本合計	<u>\$5,352</u>	<u>\$5,102</u>

註：本集團自民國一〇八年一月一日起採用國際財務報導準則第16號規定，並依該準則之過渡規定選擇不重編比較期間。

17. 其他綜合損益組成部分

(1) 民國一〇八年一月一日至十二月三十一日

	當期產生	其他 綜合損益	所得稅利益 (費用)	稅後金額
不重分類至損益之項目：				
確定福利計畫之再衡量數	\$3,353	\$3,353	\$(670)	\$2,683
後續可能重分類至損益之項目：				
國外營運機構財務報表換算之兌換差額	(2,931)	(2,931)	-	(2,931)
合計	<u>\$422</u>	<u>\$422</u>	<u>\$(670)</u>	<u>\$(248)</u>

白紗科技印刷股份有限公司及其子公司合併財務報表附註(續)
(金額除另予註明外，均以新台幣仟元為單位)

(2)民國一〇七年一月一日至十二月三十一日

	當期產生	其他 綜合損益	所得稅利益 (費用)	稅後金額
不重分類至損益之項目：				
確定福利計畫之再衡量數	\$ (564)	\$ (564)	\$ 182	\$ (382)
後續可能重分類至損益之項目：				
國外營運機構財務報表換算之兌換差額	(2,002)	(2,002)	-	(2,002)
合計	<u>\$ (2,566)</u>	<u>\$ (2,566)</u>	<u>\$ 182</u>	<u>\$ (2,384)</u>

18.所得稅

依民國一〇七年二月七日公布之所得稅法修正條文，本公司自民國一〇七年度起適用之營利事業所得稅稅率由17%改為20%，未分配盈餘加徵營利事業所得稅稅率由10%改為5%。

(1)民國一〇八年度及一〇七年度所得稅費用主要組成如下：

A.認列於損益之所得稅

	一〇八年度	一〇七年度
當期所得稅費用：		
當期應付所得稅	\$ 11,963	\$ 17,054
以前年度之當期所得稅於本年度之調整	(29)	38
遞延所得稅費用(利益)：		
與暫時性差異之原始產生及其迴轉有關之遞延所得稅損失(利益)	(260)	857
與稅率變動或新稅目課徵有關之遞延所得稅	-	(416)
所得稅費用	<u>\$ 11,674</u>	<u>\$ 17,533</u>

B.認列於其他綜合損益之所得稅

	一〇八年度	一〇七年度
遞延所得稅利益：		
確定福利計畫之再衡量數	<u>\$ (670)</u>	<u>\$ 182</u>

白紗科技印刷股份有限公司及其子公司合併財務報表附註(續)
(金額除另予註明外，均以新台幣仟元為單位)

C.所得稅費用與會計利潤乘以所適用所得稅率之金額調節如下：

	一〇八年度	一〇七年度
來自於繼續營業單位之稅前淨利	\$40,748	\$77,973
按相關國家所得所適用之國內稅率計算之稅額	\$8,150	\$15,595
報稅上不可減除費用之所得稅影響數	3,553	1,993
遞延所得稅資產/負債之所得稅影響數	-	(3)
未分配盈餘加徵5% / 10%所得稅	-	326
與稅率變動或新稅目課徵有關之遞延所得稅	-	(416)
以前年度之當期所得稅於本年度之調整	(29)	38
認列於損益之所得稅費用合計	\$11,674	\$17,533

D.與下列項目有關之遞延所得稅資產(負債)餘額：

(A) 民國一〇八年一月一日至十二月三十一日

項 目	期初餘額	認列於損益	認列於其他	
			綜合損益	期末餘額
暫時性差異				
備抵呆帳超限	\$827	\$166	\$ -	\$993
備抵存貨跌價損失	196	(71)	-	125
未實現兌換損益	(300)	345	-	45
淨確定福利負債—非流動	1,192	(180)	-	1,012
確定福利計畫之再衡量數	577	-	(670)	(93)
遞延所得稅利益/(費用)		\$260	\$(670)	
遞延所得稅資產/(負債)淨額	\$2,492			\$2,082
表達於資產負債表之資訊如下：				
遞延所得稅資產	\$2,792			\$2,175
遞延所得稅負債	\$(300)			\$(93)

白紗科技印刷股份有限公司及其子公司合併財務報表附註(續)
(金額除另予註明外，均以新台幣仟元為單位)

(B) 民國一〇七年一月一日至十二月三十一日

項 目	期初餘額	認列於損益	認列於其他 綜合損益	期末餘額
暫時性差異				
備抵呆帳超限	\$856	\$(29)	\$ -	\$827
備抵存貨跌價損失	167	29	-	196
未實現兌換損益	169	(469)	-	(300)
淨確定福利負債—非流動	1,163	29	-	1,192
確定福利計畫之再衡量數	395	-	182	577
遞延所得稅利益/(費用)		<u>\$(440)</u>	<u>\$182</u>	
遞延所得稅資產/(負債)淨額	<u>\$2,750</u>			<u>\$2,492</u>
表達於資產負債表之資訊如下：				
遞延所得稅資產	<u>\$2,750</u>			<u>\$2,792</u>
遞延所得稅負債	<u>\$ -</u>			<u>\$(300)</u>

E.未認列之遞延所得稅資產

截至民國一〇八年十二月三十一日及一〇七年十二月三十一日止，本集團未認列之遞延所得稅資產金額合計分別為40,053仟元及29,354仟元。

(2)所得稅申報核定情形

截至民國一〇八年十二月三十一日，本公司及子公司之所得稅申報核定情形如下：

	所得稅申報核定情形
本公司	核定至民國106年度
子公司-上海白紗	申報至西元2019年度

19.每股盈餘

基本每股盈餘金額之計算，係以當期歸屬於母公司普通股持有人之淨利除以當期流通在外之普通股加權平均股數。

稀釋每股盈餘金額之計算，係以當期歸屬於母公司普通股持有人之淨利(經調整轉換公司債之利息後)除以當期流通在外之普通股加權平均股數加上所有具稀釋作用之潛在普通股轉換為普通股時將發行之加權平均普通股股數。

白紗科技印刷股份有限公司及其子公司合併財務報表附註(續)
(金額除另予註明外，均以新台幣仟元為單位)

	一〇八年度	一〇七年度
(1) 基本每股盈餘		
本期淨利(仟元)	\$29,074	\$60,440
基本每股盈餘之普通股加權平均股數(仟股)	62,717	62,523
基本每股盈餘(元)	0.46元	0.97元
(2) 稀釋每股盈餘		
本期淨利(仟元)	\$29,074	\$60,440
經調整稀釋效果後歸屬於母公司普通股持有人之淨利(仟元)	\$29,074	\$60,440
基本每股盈餘之普通股加權平均股數(仟股)		
稀釋效果：	62,717	62,523
員工認股權	-	23
員工紅利—股票(仟股)	148	141
經調整稀釋效果後之普通股加權平均股數(仟股)	62,865	62,687
稀釋每股盈餘(元)	0.46元	0.96元

註：於報導期間後至財務報表通過發布前並無任何重大改變期末流通在外普通股或潛在普通股股數之其他交易。

七、關係人交易

1. 本集團合併個體間之往來交易已於編製合併財務報表時沖銷，另其重要往來交易相關資訊請參閱附註十三，餘無非合併個體間之關係人交易。
2. 本集團主要管理人員之獎酬

	一〇八年度	一〇七年度
短期員工福利	\$12,898	\$13,421
退職後福利	266	291
合 計	\$13,164	\$13,712

八、質押之資產

截至民國一〇八年及一〇七年十二月三十一日止，本集團下列資產已提供銀行作為各項融資或保證之擔保品：

白紗科技印刷股份有限公司及其子公司合併財務報表附註(續)
(金額除另予註明外，均以新台幣仟元為單位)

項 目	帳面金額		擔保債務內容
	108.12.31	107.12.31	
其他應收款-質押定存單(註)	\$150	\$150	預付油款保證
其他應收款-銀行存款(註)	-	30,618	L/C 借款
不動產、廠房及設備-土地	181,608	181,608	長期借款
不動產、廠房及設備-房屋及建築	109,788	112,641	長期借款
不動產、廠房及設備-機器設備	225,264	272,512	短期借款、長期借款
合計	<u>\$516,810</u>	<u>\$597,529</u>	

註：其他應收款帳列於其他流動資產項下。

九、重大或有負債及未認列之合約承諾

1. 已開立未使用信用狀

截至民國一〇八年十二月三十一日止，本集團已開立信用狀尚未使用餘額為(未繳納保證金)：

銀行別	幣別	單位	開狀金額
華南銀行	USD	仟元	\$179
彰化銀行	USD	仟元	42

2. 本集團已簽訂之重大購置設備合約如下：

合約對象	設備合約	單位	合約總價款	已付設備款	截至108.12.31未付設備款
甲公司	機器設備	新台幣 仟元	\$5,800	\$1,740	\$4,060

十、重大之災害損失

無此事項。

十一、重大之期後事項

無此事項。

白紗科技印刷股份有限公司及其子公司合併財務報表附註(續)
(金額除另予註明外，均以新台幣仟元為單位)

十二、其他

1. 金融工具之種類

金融資產

	108.12.31	107.12.31
按攤銷後成本衡量之金融資產(註1)	\$593,691	\$637,509

金融負債

	108.12.31	107.12.31
攤銷後成本衡量之金融負債：		
短期借款	\$2,041	\$979
應付款項	76,492	95,883
其他應付款	107,147	122,144
長期借款(含一年內到期)	251,103	322,832
租賃負債	74,817	(註2)

註：

1. 包括現金及約當現金(不含庫存現金)、按攤銷後成本衡量之金融資產、應收票據、應收帳款及其他應收款。
2. 本集團自民國一〇八年一月一日起採用國際財務報導準則第16號規定，並依該準則之過渡規定選擇不重編比較期間。

2. 財務風險管理目的及政策

本集團財務風險管理目標主要為管理營運活動相關之市場風險、信用風險及流動性風險，本集團依集團之政策及風險偏好，進行前述風險之辨認、衡量及管理。

本集團對於前述財務風險管理已依相關規範建立適當之政策、程序及內部控制，重要財務活動須經董事會依相關規範及內部控制制度進行覆核。於財務管理活動執行期間，本集團須確實遵循所訂定之財務風險管理之相關規定。

3. 市場風險

本集團之市場風險係金融工具因市場價格變動，導致其公允價值或現金流量波動之風險，市場風險主要包括匯率風險及利率風險。

白紗科技印刷股份有限公司及其子公司合併財務報表附註(續)
(金額除另予註明外，均以新台幣仟元為單位)

實務上極少發生單一風險變數單獨變動之情況，且各風險變數之變動通常具關聯性，惟以下各風險之敏感度分析並未考慮相關風險變數之交互影響。

匯率風險

匯率風險主要與營業活動(收入或費用所使用之貨幣與本集團功能性貨幣不同時)及國外營運機構淨投資有關。

本集團之應收外幣款項與應付外幣款項之部分幣別相同，此時，部位相當部分會產生自然避險效果，基於前述自然避險不符合避險會計之規定，因此未採用避險會計；另國外營運機構淨投資係屬策略投資，因此，本集團未對此進行避險。本集團民國一〇八年及一〇七年一月一日至十二月三十一日外幣貨幣性資產及負債之匯率風險並不重大。

利率風險

利率風險係因市場利率之變動而導致金融工具公允價值或未來現金流量波動之風險，本集團之利率變動風險主要係來自於浮動利率借款及固定利率借款。

有關利率風險之敏感度分析主要針對財務報導期間結束日之浮動借款利率，並假設一個會計年度，當市場利率上升/下降10個基本點，對本集團民國一〇八及一〇七年一月一日至十二月三十一日之損益將分別減少/增加253仟元及324仟元。

4. 信用風險管理

信用風險係指交易對手無法履行合約所載之義務，並導致財務損失之風險。本集團之信用風險係因營業活動(主要為應收帳款及票據)及財務活動(主要為銀行存款及各種金融工具)所致。

本集團各單位係依循信用風險之政策、程序及控制以管理信用風險。所有交易對手之信用風險評估係綜合考量該交易對手之財務狀況、信評機構之評等、以往之歷史交易經驗、目前經濟環境以及本集團內部評等標準等因素。本集團亦於適當時機使用某些信用增強工具(例如預收貨款及保險等)，以降低特定交易對手之信用風險。

白紗科技印刷股份有限公司及其子公司合併財務報表附註(續)
(金額除另予註明外，均以新台幣仟元為單位)

本集團截至民國一〇八年十二月三十一日及一〇七年十二月三十一日止，前十大客戶應收款項占本集團應收款項餘額之百分比分別8%及11%，其餘應收款項之信用集中風險相對並不重大。

本集團之財務部依照集團政策管理銀行存款、固定收益證券及其他金融工具之信用風險。由於本集團之交易對象係由內部之控管程序決定，屬信用良好之銀行及具有投資等級之金融機構、公司組織及政府機關，故無重大之信用風險。

5. 流動性風險管理

本集團藉由現金及約當現金及銀行借款等合約以維持財務彈性。下表係彙總本集團金融負債之合約所載付款之到期情形，依據最早可能被要求還款之日期並以其未折現現金流量編製，所列金額亦包括約定之利息。以浮動利率支付之利息現金流量，其未折現之利息金額係依據報導期間結束日殖利率曲線推導而得。

非衍生金融負債

	短於一年	一至三年	三至五年	五年以上	合計
108.12.31					
短期借款	\$2,041	\$ -	\$ -	\$ -	\$2,041
應付票據及帳款	76,492	-	-	-	76,492
租賃負債	17,733	31,711	21,054	7,094	77,592
其他應付款	107,147	-	-	-	107,147
長期借款(含一年內到期)	69,818	118,024	66,712	5,235	259,789
107.12.31					
短期借款	\$979	\$ -	\$ -	\$ -	\$979
應付票據及帳款	95,883	-	-	-	95,883
其他應付款	122,144	-	-	-	122,144
長期借款(含一年內到期)	76,306	130,740	96,023	32,991	336,060

6. 來自籌資活動之負債之調節

民國一〇八年一月一日至十二月三十一日之負債之調節資訊：

白紗科技印刷股份有限公司及其子公司合併財務報表附註(續)
(金額除另予註明外，均以新台幣仟元為單位)

	短期借款	長期借款 (含一年內到期)	來自籌資活動之 負債總額
108.01.01	\$979	\$322,832	\$323,811
現金流量	1,062	(71,729)	(70,667)
108.12.31	\$2,041	\$251,103	\$253,144

民國一〇七年一月一日至十二月三十一日之負債之調節資訊：

	短期借款	長期借款 (含一年內到期)	來自籌資活動之 負債總額
107.01.01	\$7,480	\$299,475	\$306,955
現金流量	(6,501)	23,357	16,856
107.12.31	\$979	\$322,832	\$323,811

7. 金融工具之公允價值

(1) 衡量公允價值所採用之評價技術及假設

公允價值係指於衡量日，市場參與者間在有秩序之交易中出售資產所能收取或移轉負債所需支付之價格。本集團衡量或揭露金融資產及金融負債公允價值所使用之方法及假設如下：

- A. 現金及約當現金、應收款項、應付款項及其他流動負債之帳面金額為公允價值之合理近似值，主要係因此類工具之到期期間短。
- B. 於活絡市場交易且具標準條款與條件之金融資產及金融負債，其公允價值係參照市場報價決定。
- C. 無活絡市場報價之債務類工具投資、銀行借款、應付公司債及其他非流動負債，公允價值係以交易對手報價或評價技術決定，評價技術係以現金流量折現分析為基礎決定，其利率及折現率等假設主要係參考類似工具相關資訊(例如櫃買中心參考殖利率曲線、Reuters商業本票利率平均報價及信用風險等資訊)。

(2) 以攤銷後成本衡量金融工具之公允價值

本集團所持有之以攤銷後成本衡量之金融資產及金融負債其帳面金額趨近於公允價值。

白紗科技印刷股份有限公司及其子公司合併財務報表附註(續)
(金額除另予註明外，均以新台幣仟元為單位)

(3)金融工具公允價值層級相關資訊

本集團並未持有原始認列後以公允價值衡量之金融工具，故民國一〇八年十二月三十一日及一〇七年十二月三十一日之資產負債表並無以公允價值衡量之交易。

8.衍生工具

本集團未持有未符合避險會計且尚未到期之衍生工具。

9.具重大影響之外幣金融資產及負債資訊

本集團具重大影響之外幣金融資產及負債資訊如下：

	108.12.31			107.12.31		
	外幣	匯率	新台幣	外幣	匯率	新台幣
<u>金融資產</u>						
貨幣性項目：						
美金	\$2,413	29.980	\$72,342	\$3,108	30.715	\$95,462
人民幣	7,233	4.305	31,138	8,066	4.472	36,071
<u>金融負債</u>						
貨幣性項目：						
美金	\$68	29.980	\$2,039	\$32	30.715	\$983

上述資訊係以外幣帳面金額(已換算至功能性貨幣)為基礎揭露。由於本集團之個體功能性貨幣種類繁多，故無法按各重大影響之外幣幣別揭露貨幣性金融資產及金融負債之兌換損益資訊。本集團於民國一〇八年及一〇七年一月一日至十二月三十一日之淨外幣兌換利益為1,260仟元及淨外幣兌換利益2,229仟元

10.資本管理

本集團資本管理之最主要目標，係確認維持健全之信用評等及良好之資本比率，以支持企業營運及股東權益之極大化。本集團依經濟情況以管理並調整資本結構，可能藉由調整股利支付、返還資本或發行新股以達成維持及調整資本結構之目的。

白紗科技印刷股份有限公司及其子公司合併財務報表附註(續)
(金額除另予註明外，均以新台幣仟元為單位)

十三、附註揭露事項

本集團民國一〇八年一月一日至十二月三十一日有關重大交易事項、轉投資事業及大陸投資等之相關資訊明細如下：

1. 重大交易事項相關資訊

- (1) 資金貸與他人：無此事項。
- (2) 對他人背書保證：無此事項。
- (3) 期末持有有價證券情形（不包含投資子公司、關聯企業及合資控制部分）：無此事項。
- (4) 累積買進或賣出同一有價證券之金額達新台幣三億元或實收資本額百分之二十以上：無此事項。
- (5) 取得不動產之金額達新台幣三億元或實收資本額百分之二十以上：無此事項。
- (6) 處分不動產之金額達新台幣三億元或實收資本額百分之二十以上：無此事項。
- (7) 與關係人進、銷貨之金額達新台幣一億元或實收資本額百分之二十以上：無此事項。
- (8) 應收關係人款項達新台幣一億元或實收資本額百分之二十以上：無此事項。
- (9) 從事衍生工具交易：無此事項。
- (10) 母子公司間及各子公司間之業務關係及重要交易往來情形及金額（金額達新台幣一億元或實收資本額百分之二十以上）：無此事項。

2. 轉投資事業相關資訊

被投資公司名稱、所在地區、主要營業項目、原始投資金額、期末持股情形、本期損益及認列之投資損益等相關資訊：（不包含大陸被投資公司）

白紗科技印刷股份有限公司及其子公司合併財務報表附註(續)
(金額除另予註明外，均以新台幣仟元為單位)

投資公司名稱	被投資公司名稱	所在地區	主要營業項目	原始投資金額		期末持有			被投資公司本期(損)益	本公司認列之投資(損)益	備註
				本期期末	上期期末	股數	比率	帳面金額			
白紗科技印刷股份有限公司	BS INTERNATIONAL (SAMOA) INC.	P.O.BOX,3269 Apia Samoa	投資控股	\$353,044	\$353,044	8,682,985	100%	\$75,617	\$(17,072)	\$(17,072)	子公司
BS INTERNATIONAL (SAMOA) INC.	BAI SHA HOLDING (SAMOA) INC.	P.O.BOX,3269 Apia Samoa	投資控股	USD8,683 (仟元)	USD8,683 (仟元)	8,682,985	100%	\$75,438	\$(17,074)	已併子公司處理	孫公司

3.大陸投資資訊：

(1)本公司透過「BS INTERNATIONAL (SAMOA) INC.」及其子公司「BAI SHA HOLDING(SAMOA) INC.」對大陸轉投資，其相關資訊如下：

大陸投資公司名稱	主要營業項目及對公司經營之影響	實收資本額	投資方式	本期期初自台灣匯出累積投資金額	本期匯出或收回投資金額		本期期末自台灣匯出累積投資金額	本公司直接或間接投資之持股比例	本期認列投資(損)益(註)	期末投資帳面價值	截至本期止已匯回投資收益
					匯出	收回					
上海白紗紙品印刷有限公司	包裝盒及海報等印刷品製造銷售	美金 8,700,000	係透過第三地區投資設立公司再投資大陸公司	\$260,316 (美金 8,682,985)	\$ -	\$ -	\$260,316 (美金 8,682,985)	100%	\$(17,074)	\$75,420	\$ -

本期期末累計自台灣匯出赴大陸地區投資金額(註一)	經濟部投審會核准投資金額(註一)	本公司赴大陸地區投資限額
		淨值×60%(註二)
\$260,316 (美金 8,683 仟元)	\$395,226 (美金 13,183 仟元)	\$549,982

註一：本表相關數字應以新台幣列示，涉及外幣者，應以資產負債表日之匯率換算為新台幣。

註二：依經濟部投審會規定，本公司赴大陸地區投資限額為淨值之百分之六十為比例上限。

(2)與大陸被投資公司直接或間接經由第三地區所發生之重大交易事項：
無此事項。

十四、部門資訊

為管理之目的，本集團依據不同地區劃分營運單位，並分為下列三個應報導營運部門：

白紗科技印刷股份有限公司及其子公司合併財務報表附註(續)
(金額除另予註明外，均以新台幣仟元為單位)

台灣營運部門：該部門負責台灣市場之銷售業務。

華東營運部門：該部門負責中國大陸華東市場之銷售業務。

其他營運部門：主係第三地區投資控股公司。

營運部門並未彙總以組成前述之應報導營運部門。

管理階層個別監督其業務單位之營運結果，以制定資源分配與績效評估之決策。部門之績效係根據營業損益予以評估，並採與合併財務報表中營業損益一致之方式衡量。然而，合併財務報表之財務成本和財務收益，及所得稅係以集團為基礎進行管理，並未分攤至營運部門。

營運部門間之移轉訂價係以與外部第三人類似之常規交易基礎。

甲、應報導部門損益資訊

(1) 民國一〇八年度

	台灣部門	華東部門	其他部門	調整及銷除	合計
收入					
來自外部客戶收入	\$1,300,687	\$17,389	\$ -	\$ -	\$1,318,076
部門間收入	-	555	-	(555)	-
收入合計	<u>\$1,300,687</u>	<u>\$17,944</u>	<u>\$ -</u>	<u>\$(555)</u>	<u>\$1,318,076</u>
利息費用	5,352	-	-	-	5,352
折舊及攤銷	125,188	3,722	-	-	128,910
投資(損)益	17,072	-	34,148	(51,220)	-
部門損益	<u>\$40,748</u>	<u>\$(17,072)</u>	<u>\$ -</u>	<u>\$17,072</u>	<u>\$40,748</u>
資產					
採用權益法之投資	75,617	-	150,858	(226,475)	-
部門資產	<u>\$1,462,477</u>	<u>\$75,627</u>	<u>\$151,102</u>	<u>\$(226,475)</u>	<u>\$1,462,731</u>
部門負債	<u>\$545,841</u>	<u>\$207</u>	<u>\$47</u>	<u>\$ -</u>	<u>\$546,095</u>

白紗科技印刷股份有限公司及其子公司合併財務報表附註(續)
 (金額除另予註明外，均以新台幣仟元為單位)

(2) 民國一〇七年度

	台灣部門	華東部門	其他部門	調整及銷除	合計
收入					
來自外部客戶收入	\$1,387,129	\$68,559	\$ -	\$ -	\$1,455,688
部門間收入	-	-	-	-	-
收入合計	<u>\$1,387,129</u>	<u>\$68,559</u>	<u>\$ -</u>	<u>\$ -</u>	<u>\$1,455,688</u>
利息費用	5,102	-	-	-	5,102
折舊及攤銷	105,693	9,479	-	-	115,172
投資(損)益	9,684	-	19,368	(29,052)	-
部門損益	<u>\$77,973</u>	<u>\$(9,684)</u>	<u>\$ -</u>	<u>\$9,684</u>	<u>\$77,973</u>
資產					
採用權益法之投資	95,620	-	190,868	(286,488)	-
部門資產	<u>\$1,520,546</u>	<u>\$104,399</u>	<u>\$191,110</u>	<u>\$(286,552)</u>	<u>\$1,529,503</u>
部門負債	<u>\$579,924</u>	<u>\$8,974</u>	<u>\$47</u>	<u>\$(64)</u>	<u>\$588,881</u>

五、最近年度經會計師查核簽證之公司個體財務報告

會計師查核報告

白紗科技印刷股份有限公司 公鑒：

查核意見

白紗科技印刷股份有限公司民國一〇八年十二月三十一日及民國一〇七年十二月三十一日之個體資產負債表，暨民國一〇八年一月一日至十二月三十一日及民國一〇七年一月一日至十二月三十一日之個體綜合損益表、個體權益變動表、個體現金流量表，以及個體財務報表附註(包括重大會計政策彙總)，業經本會計師查核竣事。

依本會計師之意見，上開個體財務報表在所有重大方面係依照證券發行人財務報告編製準則編製，足以允當表達白紗科技印刷股份有限公司民國一〇八年十二月三十一日及民國一〇七年十二月三十一日之財務狀況，暨民國一〇八年一月一日至十二月三十一日及民國一〇七年一月一日至十二月三十一日之財務績效及現金流量。

查核意見之基礎

本會計師係依照會計師查核簽證財務報表規則及一般公認審計準則執行查核工作。本會計師於該等準則下之責任將於會計師查核個體財務報表之責任段進一步說明。本會計師所隸屬事務所受獨立性規範之人員已依會計師職業道德規範，與白紗科技印刷股份有限公司保持超然獨立，並履行該規範之其他責任。本會計師相信已取得足夠及適切之查核證據，以作為表示查核意見之基礎。

關鍵查核事項

關鍵查核事項係指依本會計師之專業判斷，對白紗科技印刷股份有限公司民國一〇八年度個體財務報表之查核最為重要之事項。該等事項已於查核個體財務報表整體及形成查核意見之過程中予以因應，本會計師並不對該等事項單獨表示意見。

應收帳款減損

截至民國一〇八年十二月三十一日，白紗科技印刷股份有限公司應收帳款及備抵損失之帳面金額分別為新台幣148,203仟元及1,772仟元，應收帳款淨額占資產總額10%，對於白紗科技印刷股份有限公司係屬重大。由於應收帳款之備抵損失金額係以存續期間之預期信用損失衡量，衡量過程須對應收帳款適當區分群組，並判斷分析衡量過程相關假設之運用，包括適當之帳齡區間、各帳齡區間損失率及其前瞻資訊之考量，基於衡量預期信用損失涉及判斷、分析及估計，且衡量結果影響應收帳款淨額，因此本會計師辨認為關鍵查核事項。

本會計師查核程序包括(但不限於)，評估管理階層針對應收帳款管理所建立之內部控制，包括信用額度之控管、分析前後期應收帳款變動及週轉率變動的趨勢、測試應收帳款期後收款情形以評估可回收性、對其所採用準備矩陣進行測試，包括評估各組帳齡區間之決定是否合理，並針對基礎資訊抽核原始憑證檢查其正確性；測試以滾動率計算之損失率相關統計資訊。

本會計師亦考量合併財務報表附註五及附註六應收帳款及有關風險揭露之適當性。

管理階層與治理單位對個體財務報表之責任

管理階層之責任係依照證券發行人財務報告編製準則編製允當表達之個體財務報表，且維持與個體財務報表編製有關之必要內部控制，以確保個體財務報表未存有導因於舞弊或錯誤之重大不實表達。

於編製個體財務報表時，管理階層之責任亦包括評估白紗科技印刷股份有限公司繼續經營之能力、相關事項之揭露，以及繼續經營會計基礎之採用，除非管理階層意圖清算白紗科技印刷股份有限公司或停止營業，或除清算或停業外別無實際可行之其他方案。

白紗科技印刷股份有限公司之治理單位(含審計委員會)負有監督財務報導流程之責任。

會計師查核個體財務報表之責任

本會計師查核個體財務報表之目的，係對個體財務報表整體是否存有導因於舞弊或錯誤之重大不實表達取得合理確信，並出具查核報告。合理確信係高度確信，惟依照一般公認審計準則執行之查核工作無法保證必能偵出個體財務報表存有之重大不實表達。不實表達可能導因於舞弊或錯誤。如不實表達之個別金額或彙總數可合理預期將影響個體財務報表使用者所作之經濟決策，則被認為具有重大性。

本會計師依照一般公認審計準則查核時，運用專業判斷並保持專業上之懷疑。本會計師亦執行下列工作：

1. 辨認並評估個體財務報表導因於舞弊或錯誤之重大不實表達風險；對所評估之風險設計及執行適當之因應對策；並取得足夠及適切之查核證據以作為查核意見之基礎。因舞弊可能涉及共謀、偽造、故意遺漏、不實聲明或踰越內部控制，故未偵出導因於舞弊之重大不實表達之風險高於導因於錯誤者。
2. 對與查核攸關之內部控制取得必要之瞭解，以設計當時情況下適當之查核程序，惟其目的非對白紗科技印刷股份有限公司內部控制之有效性表示意見。
3. 評估管理階層所採用會計政策之適當性，及其所作會計估計與相關揭露之合理性。
4. 依據所取得之查核證據，對管理階層採用繼續經營會計基礎之適當性，以及使白紗科技印刷股份有限公司繼續經營之能力可能產生重大疑慮之事件或情況是否存在重大不確定性，作出結論。本會計師若認為該等事件或情況存在重大不確定性，則須於查核報告中提醒個體財務報表使用者注意個體財務報表之相關揭露，或於該等揭露係屬不適當時修正查核意見。本會計師之結論係以截至查核報告日所取得之查核證據為基礎。惟未來事件或情況可能導致白紗科技印刷股份有限公司不再具有繼續經營之能力。
5. 評估個體財務報表(包括相關附註)之整體表達、結構及內容，以及個體財務報表是否允當表達相關交易及事件。
6. 對於集團內組成個體之財務資訊取得足夠及適切之查核證據，以對個體財務報表表示意見。本會計師負責集團查核案件之指導、監督及執行，並負責形成集團查核意見。

本會計師與治理單位溝通之事項，包括所規劃之查核範圍及時間，以及重大查核發現(包括於查核過程中所辨認之內部控制顯著缺失)。

本會計師亦向治理單位提供本會計師所隸屬事務所受獨立性規範之人員已遵循會計師職業道德規範中有關獨立性之聲明，並與治理單位溝通所有可能被認為會影響會計師獨立性之關係及其他事項(包括相關防護措施)。

本會計師從與治理單位溝通之事項中，決定對白紗科技印刷股份有限公司民國一〇八年度個體財務報表查核之關鍵查核事項。本會計師於查核報告中敘明該等事項，除非法令不允許公開揭露特定事項，或在極罕見情況下，本會計師決定不於查核報告中溝通特定事項，因可合理預期此溝通所產生之負面影響大於所增進之公眾利益。

安永聯合會計師事務所
主管機關核准辦理公開發行公司財務報告
查核簽證文號：金管證審字第 1060027042 號
金管證審字第 1030025503 號

陳明宏

陳明



會計師：

黃子評

黃子評



中華民國一〇九年三月十日

白紗科技印刷股份有限公司

個體資產負債表

民國一〇八年十二月三十一日及一〇七年十二月三十一日

單位：新臺幣仟元

代碼	資 產 會 計 項 目	附 註	一〇八年十二月三十一日		一〇七年十二月三十一日	
			金 額	%	金 額	%
	流動資產					
1100	現金及約當現金	四及六.1	\$244,581	17	\$171,830	11
1136	按攤銷後成本衡量之金融資產-流動	四、六.2	-	-	61,430	4
1150	應收票據淨額	四、六.3	128,793	9	175,714	12
1170	應收帳款淨額	四、六.4 及 六.14	146,431	10	147,952	10
130X	存貨	四及六.5	44,899	3	50,682	3
1470	其他流動資產	四及八	4,044	-	36,042	2
11XX	流動資產合計		568,748	39	643,650	42
	非流動資產					
1550	採用權益法之投資	四、六.6	75,617	5	95,620	6
1600	不動產、廠房及設備	四、六.7 及八	720,770	49	754,063	50
1755	使用權資產	四及六.15	74,623	5	-	-
1780	無形資產	四	1,310	-	1,470	-
1840	遞延所得稅資產	四及六.19	2,175	-	2,792	-
1900	其他非流動資產	四	19,234	2	22,951	2
15XX	非流動資產合計		893,729	61	876,896	58
1XXX	資產總計		\$1,462,477	100	\$1,520,546	100

(請參閱個體財務報表附註)

董事長：林衍東

經理人：陳俊傑

會計主管：張錦焜

白紗科技印刷股份有限公司
 個體資產負債表(續)

民國一〇八年十二月三十一日及一〇七年十二月三十一日

單位：新臺幣仟元

代碼	負債及權益 會計項目	附註	一〇八年十二月三十一日		一〇七年十二月三十一日	
			金額	%	金額	%
	流動負債					
2100	短期借款	四	\$2,041	-	\$979	-
2130	合約負債-流動	六、13	20,175	1	20,802	1
2150	應付票據	四	3,148	-	5,896	-
2170	應付帳款	四	73,344	5	87,165	6
2200	其他應付款	四、六.9及七	106,899	7	116,525	8
2230	本期所得稅負債	四	3,514	-	10,692	1
2280	租賃負債-流動	四及六、15	16,780	1	-	-
2322	一年或一營業週期內到期長期借款	四及六.8	66,385	5	71,741	5
2300	其他流動負債		5,695	1	5,467	-
21XX	流動負債合計		297,981	20	319,267	21
	非流動負債					
2540	長期借款	四及六.8	184,718	13	251,091	17
2570	遞延所得稅負債	四及六.19	93	-	300	-
2580	租賃負債-非流動	四及六.15	58,037	4	-	-
2640	淨確定福利負債-非流動	四及六.10	3,948	-	8,202	-
2600	其他非流動負債		1,064	-	1,064	-
25XX	非流動負債合計		247,860	17	260,657	17
2XXX	負債總計		545,841	37	579,924	38
31XX	權益	六.11				
3100	股本					
3110	普通股股本		627,297	43	627,097	41
	股本合計		627,297	43	627,097	41
3200	資本公積	六.11	162,811	11	162,823	11
3300	保留盈餘	六.11				
3310	法定盈餘公積		88,074	6	82,030	6
3320	特別盈餘公積		5,668	-	5,668	-
3350	未分配盈餘		36,881	3	64,168	4
33XX	保留盈餘合計		130,623	9	151,866	10
3400	其他權益		(4,095)	-	(1,164)	-
3XXX	權益總計		916,636	63	940,622	62
	負債及權益總計		\$1,462,477	100	\$1,520,546	100

董事長：林衍東

(請參閱個體財務報表附註)
 經理人：陳俊傑

會計主管：張錦泓

白紗科技印刷股份有限公司

個體綜合損益表

民國一〇八年及一〇七年一月一日至十二月三十一日

單位：新臺幣仟元

代碼	項 目	附註	一〇八年度		一〇七年度	
			金 額	%	金 額	%
4000	營業收入	四、六.13	\$1,300,687	100	\$1,387,129	100
5000	營業成本	六.16	(1,006,801)	(78)	(1,063,950)	(77)
5900	營業毛利		293,886	22	323,179	23
6000	營業費用	六.16				
6100	推銷費用		(170,403)	(13)	(176,246)	(13)
6200	管理費用		(63,967)	(5)	(64,394)	(5)
6300	研發費用		(1,882)	-	(2,199)	-
6450	預期信用減損(損失)利益	六.14	(351)	-	677	-
	營業費用合計		(236,603)	(18)	(242,162)	(18)
6900	營業利益		57,283	4	81,017	5
7000	營業外收入及支出					
7010	其他收入	六.17	2,476	-	3,090	-
7020	其他利益及損失	六.17	3,413	-	8,652	1
7050	財務成本	六.17	(5,352)	-	(5,102)	-
7070	採用權益法之子公司、關聯企業及合資損益之份額	六.6	(17,072)	(1)	(9,684)	(1)
	營業外收入及支出合計		(16,535)	(1)	(3,044)	-
7900	稅前淨利		40,748	3	77,973	5
7950	所得稅費用	四及六.19	(11,674)	(1)	(17,533)	(1)
8200	本期淨利		29,074	2	60,440	4
8300	其他綜合損益	六.18				
8310	不重分類至損益之項目					
8311	確定福利計畫之再衡量數		3,353	-	(564)	-
8349	與不重分類之項目相關之所得稅		(670)	-	182	-
8360	後續可能重分類至損益之項目					
8361	國外營運機構財務報表換算之兌換差額		(2,931)	-	(2,002)	-
	本期其他綜合損益合計(稅後淨額)		(248)	-	(2,384)	-
8500	本期綜合損益總額		\$28,826	2	\$58,056	4
	每股盈餘(新台幣：元)	四及六.20				
9750	基本每股盈餘		\$0.46		\$0.97	
9850	稀釋每股盈餘		\$0.46		\$0.96	

(請參閱個體財務報表附註)

董事長：林衍東

經理人：陳俊傑

會計主管：張錦泓

白紗科技印刷股份有限公司
個體權益變動表

民國一〇八年及一〇七年一月一日至十二月三十一日

單位：新臺幣仟元

		股本		資本公積	保留盈餘			其他權益項目 國外營運機構 財務報表換算 之兌換差額	權益總額
		普通股股本	預收股本		法定盈餘公積	特別盈餘公積	未分配盈餘		
		3110	3140	3200	3310	3320	3350	3410	3XXX
民國 107 年 1 月 1 日餘額		\$605,667	\$13,660	\$160,854	\$72,790	\$5,668	\$93,350	\$838	\$952,827
106 年度盈餘指撥及分配									
提列法定盈餘公積					9,240		(9,240)		-
普通股股票股利							(80,000)		(80,000)
107 年度淨利							60,440		60,440
107 年度其他綜合損益	六.15						(382)	(2,002)	(2,384)
本期綜合損益總額							60,058	(2,002)	58,056
股份基礎給付交易	六.12	21,430	(13,660)	1,969					9,739
民國 107 年 12 月 31 日餘額		\$627,097	\$ -	\$162,823	\$82,030	\$5,668	\$64,168	\$(1,164)	\$940,622
民國 108 年 1 月 1 日餘額		\$627,097	\$ -	\$162,823	\$82,030	\$5,668	\$64,168	\$(1,164)	\$940,622
107 年度盈餘指撥及分配									
提列法定盈餘公積					6,044		(6,044)		-
普通股現金股利							(53,000)		(53,000)
108 年度淨利							29,074		29,074
108 年度其他綜合損益	六.15						2,683	(2,931)	(248)
本期綜合損益總額							31,757	(2,931)	28,826
股份基礎給付交易	六.12	200		(12)					188
民國 108 年 12 月 31 日餘額		\$627,297	\$ -	\$162,811	\$88,074	\$5,668	\$36,881	\$(4,095)	\$916,636

董事長：林衍東

(請參閱個體財務報表附註)
經理人：陳俊傑

會計主管：張錦泓

白紗科技印刷股份有限公司

個體現金流量表

民國一〇八年及一〇七年一月一日至十二月三十一日

單位：新台幣仟元

項 目	附註	一〇八年度	一〇七年度	項 目	附註	一〇八年度	一〇七年度
		金 額	金 額			金 額	金 額
營業活動之現金流量：				投資活動之現金流量：			
本期稅前淨利		\$40,748	\$77,973	取得不動產、廠房及設備		(77,827)	(78,112)
調整項目：				處分不動產、廠房及設備		5,200	7,810
收益費損項目：				取得無形資產		(1,269)	(990)
預期信用減損損失(利益)數		351	(677)	取得按攤銷後成本衡量之金融資產-流動減少(增加)		61,430	(61,430)
存貨跌價回升利益		(357)	-	其他非流動資產減少(增加)		871	(3,480)
折舊費用(含使用權資產)		123,759	103,641	投資活動之淨現金流出		<u>(11,595)</u>	<u>(136,202)</u>
攤銷費用		1,429	2,052	籌資活動之現金流量：			
利息費用		5,352	5,102	短期借款增加(減少)		1,062	(6,501)
利息收入		(1,403)	(1,582)	長期借款(減少)增加		(71,729)	23,357
處分及報廢不動產、廠房及設備利益		(3,221)	(6,622)	租賃本金償還		(17,558)	-
採權益法認列之投資損失		17,072	9,684	員工執行認股權		188	9,739
與營業活動相關之資產/負債變動數				發放現金股利		(53,000)	(80,000)
應收票據減少(增加)		46,921	(24,242)	籌資活動之淨現金流出		<u>(141,037)</u>	<u>(53,405)</u>
應收帳款減少		1,170	36	本期現金及約當現金增加(減少)數		72,751	(113,383)
存貨減少		6,140	1,350	期初現金及約當現金餘額		171,830	285,213
其他流動資產減少(增加)		31,998	(32,839)	期末現金及約當現金餘額	六.1	<u>\$244,581</u>	<u>\$171,830</u>
合約負債(減少)增加		(627)	20,802				
應付票據減少		(2,748)	(14,853)				
應付帳款減少		(13,821)	(10,103)				
其他應付款減少		(4,322)	(18,258)				
其他流動負債-其他增加(減少)		228	(19,871)				
淨確定福利負債-非流動減少		(901)	(876)				
營運產生之現金：		<u>247,768</u>	<u>90,717</u>				
收取之利息		1,403	1,582				
支付之利息		(4,676)	(5,025)				
支付之所得稅		(19,112)	(11,050)				
營業活動之淨現金流入		<u>225,383</u>	<u>76,224</u>				

(請參閱個體財務報表附註)

董事長：林衍東

經理人：陳俊傑

會計主管：張錦泓

白紗科技印刷股份有限公司

個體財務報表附註

民國一〇八年一月一日至十二月三十一日及
一〇七年一月一日至十二月三十一日
(金額除另有註明者外，均以新台幣仟元為單位)

一、公司沿革

白紗科技印刷股份有限公司(以下簡稱本公司)原名為白紗紙品印刷股份有限公司，成立於民國八十九年三月，主要經營名片、海報及喜帖等印刷製造業務，為因應產品多元化要求，於九十六年六月經經濟部核准變更公司名稱。

民國九十六年九月經行政院金融監督管理委員會核准公開發行，並於民國九十九年三月經中華民國證券櫃檯買賣中心核准正式掛牌上櫃買賣，其主要營運地點位於台中市太平區祥順路一段116號。

二、通過財務報告之日期及程序

本公司民國一〇八年度及一〇七年度之個體財務報告業經董事會於民國一〇九年三月十日通過發布。

三、新發布及修訂準則及解釋之適用

1. 首次適用國際財務報導準則而產生之會計政策變動

本公司已採用金融監督管理委員會(以下簡稱金管會)已認可且自民國一〇八年一月一日以後開始之會計年度適用之國際財務報導準則、國際會計準則、國際財務報導解釋或解釋公告，除下述新準則及修正之性質及影響說明外，其餘首次適用對本公司並無重大影響：

國際財務報導準則第16號「租賃」

國際財務報導準則第16號「租賃」取代國際會計準則第17號「租賃」、國際財務報導解釋第4號「決定一項安排是否包含租賃」、解釋公告第15號「營業租賃：誘因」及解釋公告第27號「評估涉及租賃之法律形式之交易實質」。

白紗科技印刷股份有限公司個體財務報表附註(續)
(金額除另予註明外，均以新台幣仟元為單位)

本公司依照國際財務報導準則第16號之過渡規定，初次適用日係民國一〇八年一月一日。初次適用國際財務報導準則第16號之影響說明如下：

- A. 本公司自民國一〇八年一月一日起及民國一〇八年一月一日以前適用之會計政策說明詳附註四。
- B. 對於租賃之定義：本公司於民國一〇八年一月一日選擇無須重評估合約是否係屬(或包含)租賃。本公司就先前適用國際會計準則第17號及國際財務報導解釋第4號時已辨認為租賃之合約，適用國際財務報導準則第16號；另就已辨認為不包含租賃之合約，則不適用國際財務報導準則第16號。亦即，本公司僅就民國一〇八年一月一日以後簽訂(或變動)之合約，評估適用國際財務報導準則第16號是否係屬(或包含)租賃。相較於國際會計準則第17號，國際財務報導準則第16號規定若合約轉讓對已辨認資產之使用之控制權一段時間以換得對價，該合約係屬(或包含)租賃。本公司評估於大多數情況下適用新租賃之定義，對合約係屬(或包含)租賃之評估並未產生重大影響。
- C. 本公司為承租人：於適用國際財務報導準則第16號之過渡規定時，選擇不重編比較資訊，而於民國一〇八年一月一日認列初次適用之累積影響數，以作為初次適用日期初餘額之調整：

(a) 先前分類為營業租賃之租賃

本公司於民國一〇八年一月一日，對先前適用國際會計準則第17號時分類為營業租賃之租賃，按剩餘租賃給付現值(使用民國一〇八年一月一日承租人增額借款利率折現)衡量並認列租賃負債；另以個別租賃為基礎，選擇按下列金額之一衡量並認列使用權資產：

- i. 該使用權資產之帳面金額，如同自開始日已適用國際財務報導準則第16號，但使用民國一〇八年一月一日之承租人增額借款利率折現；或
- ii. 租賃負債之金額，但調整與該租賃有關之所有預付或應付之租賃給付金額(認列於民國一〇八年一月一日前之資產負債表者)。

本公司於民國一〇八年一月一日，使用權資產及租賃負債皆增加76,451仟元。

白紗科技印刷股份有限公司個體財務報表附註(續)
(金額除另予註明外，均以新台幣仟元為單位)

本公司適用國際財務報導準則第 16 號之過渡規定，對先前分類為營業租賃之租賃，以個別租賃為基礎，使用下列實務權宜作法：

- i. 對具有合理類似特性之租賃組合使用單一折現率。
- ii. 依於民國一〇八年一月一日前對租賃是否為虧損性之評估，作為執行減損檢視之替代方法。
- iii. 對租賃期間於民國一〇八年一月一日後12個月內結束之租賃，選擇以短期租賃方式處理該等租賃。
- iv. 不將原始直接成本計入民國一〇八年一月一日之使用權資產衡量中。
- v. 使用後見之明，諸如於決定租賃期間時(若合約包含租賃延長或租賃終止之選擇權)。

(b) 先前分類為融資租賃之租賃

無此情形。

(c) 依照國際財務報導準則第 16 號規定新增與承租人相關之附註揭露，請詳附註四及附註六。

(d) 於民國一〇八年一月一日，初次適用國際財務報導準則第 16 號對財務報表之影響說明如下：

- i. 認列於民國一〇八年一月一日之資產負債表之租賃負債所適用之承租人增額借款利率之加權平均數為 1.4905%。
- ii. 民國一〇七年十二月三十一日適用國際財務會計準則第 17 號所揭露之營業租賃承諾，使用民國一〇八年一月一日之增額借款利率折現，與認列民國一〇八年一月一日資產負債表之租賃負債，兩者間差異 48,800 仟元說明如下：

民國一〇七年十二月三十一日適用國際會計準則第17號 所揭露之營業租賃承諾	\$30,072
使用民國一〇八年一月一日之增額借款利率折現後為	\$27,651
加：合理確信將行使租賃延長之選擇權及租賃終止之選擇權所作之調整	48,800
民國一〇八年一月一日帳上認列之租賃負債	<u>\$76,451</u>

D. 本公司為出租人，未作任何調整，僅新增與出租人相關之附註揭露，請詳附註四及附註六。

白紗科技印刷股份有限公司個體財務報表附註(續)
(金額除另予註明外，均以新台幣仟元為單位)

2. 本公司尚未採用下列國際會計準則理事會已發布且金管會已認可之新發布、修訂及修正準則或解釋：

項次	新發布/修正/修訂準則及解釋	國際會計準則理事會發布之生效日
1	業務之定義(國際財務報導準則第3號之修正)	民國109年1月1日
2	重大之定義(國際會計準則第1號及第8號之修正)	民國109年1月1日
3	利率指標變革(國際財務報導準則第9號、國際會計準則第39號及國際財務報導準則第7號之修正)	民國109年1月1日

(1) 業務之定義(國際財務報導準則第3號之修正)

此修正釐清國際財務報導準則第3號「企業合併」業務之定義，協助企業辨認交易係依企業合併處理，亦或依資產取得方式處理。國際財務報導準則第3號持續採用市場參與者角度決定取得活動或資產組合是否為業務，包括釐清事業之最低要求、增加指引協助企業評估取得之過程是否重大、縮減對事業及產出之定義等。

(2) 重大之定義(國際會計準則第1號及第8號之修正)

主要係重新定義重大為：若資訊之遺漏、誤述或模糊可被合理預期將影響一般用途財務報表之主要使用者以該等財務報表為基礎所作之決策，則該等資訊係屬重大。此修正釐清重大性取決於資訊之性質或大小(或兩者)。企業就其財務報表整體評估資訊是否重大。

(3) 利率指標變革(國際財務報導準則第9號、國際會計準則第39號及國際財務報導準則第7號之修正)

此修正針對所有直接受到利率指標變革影響之避險關係，納入數個例外規定。因利率指標變革使得被避險項目或避險工具之指標基礎之現金流量時點或金額產生不確定性，則避險關係直接受其影響。因此，企業應對所有直接受到利率指標變革影響之避險關係適用例外規定。

白紗科技印刷股份有限公司個體財務報表附註(續)
(金額除另予註明外，均以新台幣仟元為單位)

此修正包括：

A. 對高度很有可能之規定

當評估預期交易是否為高度很有可能，企業應假設被避險現金流量依據之利率指標不因利率指標變革而改變。

B. 預期之評估

當執行預期之評估時，企業應假設被避險項目、被規避風險及/或避險工具之依據不因利率指標變革而改變。

C. 國際會計準則第39號之追溯評估

對避險關係直接受利率指標變革影響者，企業無須執行國際會計準則第39號之追溯評估(即避險之實際結果是否介於80%至125%間之評估)。

D. 單獨辨認之風險部分

對利率風險之非合約明訂指標部分之避險，企業僅於避險關係開始時始應適用可單獨辨認之規定。

此修正亦包含終止適用例外之規定及此修正相關之附註揭露規定。

以上為國際會計準則理事會已發布，金管會已認可且自民國 109 年 1 月 1 日以後開始之會計年度適用之新發布、修訂及修正之準則或解釋，該新公布或修正準則、或解釋對本公司並無重大影響。

3. 截至財務報告通過發布日為止，本公司未採用下列國際會計準則理事會已發布但金管會尚未認可之新發布、修訂及修正準則或解釋：

項次	新發布/修正/修訂準則及解釋	國際會計準則理事會發布之生效日
1	國際財務報導準則第 10 號「合併財務報表」及國際會計準則第 28 號「投資關聯企業及合資」之修正－投資者與其關聯企業或合資間之資產出售或投入	待國際會計準則理事會決定
2	國際財務報導準則第 17 號「保險合約」	民國 110 年 1 月 1 日
3	負債分類為流動或非流動(國際會計準則第 1 號之修正)	民國 111 年 1 月 1 日

- (1) 國際財務報導準則第10號「合併財務報表」及國際會計準則第28號「投資關聯企業及合資」之修正－投資者與其關聯企業或合資間之資產出售或投入。

白紗科技印刷股份有限公司個體財務報表附註(續)
(金額除另予註明外，均以新台幣仟元為單位)

此計畫係為處理國際財務報導準則第10號「合併財務報表」與國際會計準則第28號「投資關聯企業及合資」間，有關以子公司作價投資關聯企業或合資而喪失控制之不一致。國際會計準則第28號規定投入非貨幣性資產以交換關聯企業或合資之權益時，應依順流交易之處理方式銷除所產生利益或損失之份額；國際財務報導準則第10號則規定應認列喪失對子公司之控制時之全數利益或損失。此修正限制國際會計準則第28號之前述規定，當構成國際財務報導準則第3號所定義為業務之資產出售或投入時，其所產生之利益或損失應全數認列。

此修正亦修改國際財務報導準則第10號使得投資者與其關聯企業或合資間，當出售或投入不構成國際財務報導準則第3號所定義業務之子公司時，其產生之利益或損失，僅就非屬投資者所享有份額之範圍認列。

(2) 國際財務報導準則第17號「保險合約」

此準則提供保險合約全面性之模型，含括所有會計相關部分(認列、衡量、表達及揭露原則)，準則之核心為一般模型，於此模型下，原始認列以履約現金流量及合約服務邊際兩者之合計數衡量保險合約群組，其中履約現金流量包括：

- A. 未來現金流量之估計值
- B. 折現率：反映貨幣時間價值及與未來現金流量相關之財務風險(在財務風險未包含於未來現金流量之估計值範圍內)之調整；及
- C. 對非財務風險之風險調整

保險合約群組於每一報導期間結束日之帳面金額為剩餘保障負債及已發生理賠負債兩者之總和。

除一般模型外，並提供：

- A. 具直接參與特性合約之特定適用方法(變動收費法)
- B. 短期合約之簡化法(保費分攤法)

(3) 負債分類為流動或非流動(國際會計準則第1號之修正)

此係針對會計準則第1號「財務報表之表達」第69段至76段中負債分類為流動或非流動進行修正。

以上國際會計準則理事會已發布但金管會尚未認可之準則或解釋，其實際適用日期以金管會規定為準，該新公布或修正準則、或解釋對本公司並無重大影響。

白紗科技印刷股份有限公司個體財務報表附註(續)
(金額除另予註明外，均以新台幣仟元為單位)

四、重大會計政策之彙總說明

1. 遵循聲明

本公司民國一〇八年度及一〇七年度之個體財務報告係依據證券發行人財務報告編製準則編製。

2. 編製基礎

本公司依據證券發行人財務報告編製準則編製個體財務報告。依據證券發行人財務報告編製準則第21條規定，個體財務報告當期損益及其他綜合損益與合併基礎編製之財務報告中當期損益及其他綜合損益歸屬於母公司業主之分攤數相同，且個體財務報告業主權益與合併基礎編製之財務報告中歸屬於母公司業主之權益相同。因此，投資子公司於個體財務報告係以「採用權益法之投資」表達，並作必要之評價調整。

個體財務報表除以公允價值衡量之金融工具外，係以歷史成本為編製基礎。除另行註明者外，個體財務報表均以新台幣仟元為單位。

3. 外幣交易

本公司之個體財務報表係以功能性貨幣新台幣表達。

外幣交易係以交易日匯率換算為其功能性貨幣記錄。於每一報導期間結束日，外幣貨幣性項目以該日收盤匯率換算；以公允價值衡量之外幣非貨幣性項目，以衡量公允價值當日之匯率換算；以歷史成本衡量之外幣非貨幣性項目，以原始交易日之匯率換算。

除下列所述者外，因交割或換算貨幣性項目所產生之兌換差額，於發生當期認列為損益：

- (1) 為取得符合要件之資產所發生之外幣借款，其產生之兌換差額若視為對利息成本之調整者，為借款成本之一部分，予以資本化為該項資產之成本。
- (2) 適用國際財務報導準則第9號「金融工具」之外幣項目，依金融工具之會計政策處理。

白紗科技印刷股份有限公司個體財務報表附註(續)
(金額除另予註明外，均以新台幣仟元為單位)

- (3) 構成報導個體對國外營運機構淨投資一部分之貨幣性項目，所產生之兌換差額原始係認列為其他綜合損益，並於處分該淨投資時，自權益重分類至損益。

當非貨幣性項目之利益或損失認列為其他綜合損益時，該利益或損失之任何兌換組成部分認列為其他綜合損益。當非貨幣性項目之利益或損失認列為損益時，該利益或損失之任何兌換組成部分認列為損益。

4. 外幣財務報表之換算

本公司之每一國外營運機構係自行決定其功能性貨幣，並以該功能性貨幣衡量其財務報表。編製個體財務報表時，國外營運機構之資產與負債係以該資產負債表日之收盤匯率換算為新台幣，收益及費損項目係以當期平均匯率換算。因換算而產生之兌換差額認列為其他綜合損益，並於處分該國外營運機構時，將先前已認列於其他綜合損益並累計於權益項下之單獨組成部分之累計兌換差額，於認列處分損益時，自權益重分類至損益。涉及對包含國外營運機構之子公司喪失控制之部分處分，及部分處分對包含國外營運機構之關聯企業或聯合協議之權益後，所保留之權益係一包含國外營運機構之金融資產者，亦按處分處理。

在未喪失控制下部分處分包含國外營運機構之子公司時，按比例將認列於其他綜合損益之累計兌換差額以「採用權益法之投資」調整，而不認列為損益；在未喪失重大影響或聯合控制下，部分處分包含國外營運機構之關聯企業或聯合協議時，累計兌換差額則按比例重分類至損益。

本公司因收購國外營運機構產生之商譽及對其資產與負債帳面金額所作之公允價值調整，視為該國外營運機構之資產及負債，並以其功能性貨幣列報。

5. 資產與負債區分流動與非流動之分類標準

有下列情況之一者，分類為流動資產，非屬流動資產者分類為非流動資產：

- (5) 預期於其正常營業週期中實現該資產，或意圖將其出售或消耗。
- (6) 主要為交易目的而持有該資產。
- (7) 預期於報導期間後十二個月內實現該資產。
- (8) 現金或約當現金，但於報導期間後至少十二個月將該資產交換或用以清償負債受到限制者除外。

白紗科技印刷股份有限公司個體財務報表附註(續)
(金額除另予註明外，均以新台幣仟元為單位)

有下列情況之一者，分類為流動負債，非屬流動負債者分類為非流動負債：

- (5) 預期於其正常營業週期中清償該負債。
- (6) 主要為交易目的而持有該負債。
- (7) 預期於報導期間後十二個月內到期清償該負債。
- (8) 不能無條件將清償期限遞延至報導期間後至少十二個月之負債。負債之條款，可能依交易對方之選擇，以發行權益工具而導致其清償者，並不影響其分類。

6. 現金及約當現金

現金及約當現金係庫存現金、活期存款及可隨時轉換成定額現金且價值變動風險甚小之短期並具高度流動性之定期存款及投資。

7. 金融工具

金融資產與金融負債於本公司成為該金融工具合約條款之一方時認列。

符合國際財務報導準則第9號「金融工具」適用範圍之金融資產與金融負債，於原始認列時，係依公允價值衡量，直接可歸屬於金融資產與金融負債(除分類為透過損益按公允價值衡量之金融資產及金融負債外)取得或發行之交易成本，係從該金融資產及金融負債之公允價值加計或減除。

(1) 金融資產之認列與衡量

本公司所有慣例交易金融資產之認列與除列，採交易日會計處理。

本公司以下列兩項為基礎將金融資產分類為後續按攤銷後成本衡量、透過其他綜合損益按公允價值衡量或透過損益按公允價值衡量之金融資產：

- A. 管理金融資產之經營模式
- B. 金融資產之合約現金流量特性

按攤銷後成本衡量之金融資產

同時符合下列兩條件之金融資產，按攤銷後成本衡量，並以應收票據、應收帳款、按攤銷後成本衡量之金融資產及其他應收款等項目列報於資產負債表：

白紗科技印刷股份有限公司個體財務報表附註(續)
(金額除另予註明外，均以新台幣仟元為單位)

- A. 管理金融資產之經營模式：持有金融資產以收取合約現金流量
- B. 金融資產之合約現金流量特性：現金流量完全為支付本金及流通在外本金金額之利息

此等金融資產(不包括涉及避險關係者)後續以攤銷後成本【原始認列時衡量之金額，減除已償付之本金，加計或減除該原始金額與到期金額間差額之累積攤銷數(使用有效利息法)，並調整備抵損失】衡量。於除列、透過攤銷程序或認列減損利益或損失時，將其利益或損失認列於損益。

以有效利息法(以有效利率乘以金融資產總帳面金額)或下列情況計算之利息，則認列於損益：

- A. 如屬購入或創始之信用減損金融資產，以信用調整後有效利率乘以金融資產攤銷後成本
- B. 非屬前者，惟後續變成信用減損者，以有效利率乘以金融資產攤銷後成本

透過其他綜合損益按公允價值衡量之金融資產

同時符合下列兩條件之金融資產，按透過其他綜合損益按公允價值衡量，並以透過其他綜合損益按公允價值衡量之金融資產列報於資產負債表：

- A. 管理金融資產之經營模式：收取合約現金流量及出售金融資產
- B. 金融資產之合約現金流量特性：現金流量完全為支付本金及流通在外本金金額之利息

此類金融資產相關損益之認列說明如下：

- B. 除列或重分類前，除減損利益或損失與外幣兌換損益認列於損益外，其利益或損失係認列於其他綜合損益
- B. 除列時，先前認列於其他綜合損益之累積利益或損失係自權益重分類至損益作為重分類調整
- C. 以有效利息法(以有效利率乘以金融資產總帳面金額)或下列情況計算之利息，則認列於損益：

白紗科技印刷股份有限公司個體財務報表附註(續)
(金額除另予註明外，均以新台幣仟元為單位)

- (a) 如屬購入或創始之信用減損金融資產，以信用調整後有效利率乘以金融資產攤銷後成本
- (b) 非屬前者，惟續後變成信用減損者，以有效利率乘以金融資產攤銷後成本

此外，對於屬國際財務報導準則第9號適用範圍之權益工具，且該權益工具既非持有供交易，亦非適用國際財務報導準則第3號之企業合併中之收購者所認列之或有對價，於原始認列時，選擇(不可撤銷)將其後續公允價值變動列報於其他綜合損益。列報於其他綜合損益中之金額後續不得移轉至損益(處分該等權益工具時，將列入其他權益項目之累積金額，直接轉入保留盈餘)，並以透過其他綜合損益按公允價值衡量之金融資產列報於資產負債表。投資之股利則認列於損益，除非該股利明顯代表部分投資成本之回收。

透過損益按公允價值衡量之金融資產

除前述符合特定條件而按攤銷後成本衡量或透過其他綜合損益按公允價值衡量外，金融資產均採透過損益按公允價值衡量，並以透過損益按公允價值衡量之金融資產列報於資產負債表。

此類金融資產以公允價值衡量，其再衡量產生之利益或損失認列為損益，該認列為損益之利益或損失包含該金融資產所收取之任何股利或利息。

(2) 金融資產減損

本公司對透過其他綜合損益按公允價值衡量之債務工具投資及按攤銷後成本衡量之金融資產，係以預期信用損失認列並衡量備抵損失。透過其他綜合損益按公允價值衡量之債務工具投資係將備抵損失認列於其他綜合損益，且不減少該投資之帳面金額。

本公司以反映下列各項之方式衡量預期信用損失：

- A. 藉由評估各可能結果而決定之不偏且以機率加權之金額
- B. 貨幣時間價值
- C. 與過去事項、現時狀況及未來經濟狀況預測有關之合理且可佐證之資訊(於資產負債表日無須過度成本或投入即可取得者)

白紗科技印刷股份有限公司個體財務報表附註(續)
(金額除另予註明外，均以新台幣仟元為單位)

衡量備抵損失之方法說明如下：

- A. 按12個月預期信用損失金額衡量：包括金融資產自原始認列後信用風險未顯著增加，或於資產負債表日判定為信用風險低者。此外，亦包括前一報導期間按存續期間預期信用損失金額衡量備抵損失，但於本期資產負債表日不再符合自原始認列後信用風險已顯著增加之條件者。
- B. 存續期間預期信用損失金額衡量：包括金融資產自原始認列後信用風險已顯著增加，或屬購入或創始之信用減損金融資產。
- C. 對於屬國際財務報導準則第15號範圍內之交易所產生之應收帳款或合約資產，本公司採用存續期間預期信用損失金額衡量備抵損失。
- D. 對於屬國際財務報導準則第16號(民國一〇八年一月一日以前，國際會計準則第17號)範圍內之交易所產生之應收租賃款，本公司採用存續期間預期信用損失金額衡量備抵損失。

本公司於每一資產負債表日，以比較金融工具於資產負債表日與原始認列日之違約風險之變動，評估金融工具於原始認列後之信用風險是否已顯著增加。另與信用風險相關資訊請詳附註十二。

(3) 金融資產除列

本公司持有之金融資產於符合下列情況之一時除列：

- A. 來自金融資產現金流量之合約權利終止。
- B. 已移轉金融資產且將該資產所有權之幾乎所有風險及報酬移轉予他人。
- C. 既未移轉亦未保留資產所有權之幾乎所有風險及報酬，但已移轉對資產之控制。

一金融資產整體除列時，其帳面金額與已收取或可收取對價加計認列於其他綜合損益之任何累計利益或損失總和間之差額係認列於損益。

(4) 金融負債及權益工具

負債或權益之分類

本公司發行之負債及權益工具係依據合約協議之實質與金融負債及權益工具之定義分類為金融負債或權益。

白紗科技印刷股份有限公司個體財務報表附註(續)
(金額除另予註明外，均以新台幣仟元為單位)

權益工具

權益工具係指表彰本公司於資產減除所有負債後剩餘權益之任何合約，本公司發行之權益工具係以取得之價款扣除直接發行成本後之金額認列。

金融負債

符合國際財務報導準則第9號適用範圍之金融負債於原始認列時，分類為透過損益按公允價值衡量之金融負債或以攤銷後成本衡量之金融負債。

透過損益按公允價值衡量之金融負債

透過損益按公允價值衡量之金融負債，包括持有供交易之金融負債及指定透過損益按公允價值衡量之金融負債。

當符合下列條件之一，分類為持有供交易：

- A. 其取得之主要目的為短期內出售；
- B. 於原始認列時即屬合併管理之可辨認金融工具組合之一部分，且有近期該組合為短期獲利之操作型態之證據；或
- C. 屬衍生工具(財務保證合約或被指定且有效之避險工具之衍生工具除外)。

對於包含一個或多個嵌入式衍生工具之合約，可指定整體混合(結合)合約為透過損益按公允價值衡量之金融負債；當符合下列因素之一而可提供更攸關之資訊時，於原始認列時指定為透過損益按公允價值衡量：

- A. 該指定可消除或重大減少衡量或認列不一致；或
- B. 一組金融負債或一組金融資產及金融負債，依書面之風險管理或投資策略，以公允價值基礎管理並評估其績效，且合併公司內部提供予管理階層之該投資組合資訊，亦以公允價值為基礎。

此類金融負債再衡量產生之利益或損失認列為損益，該認列為損益之利益或損失包含該金融負債所支付之任何利息。

白紗科技印刷股份有限公司個體財務報表附註(續)
(金額除另予註明外，均以新台幣仟元為單位)

以攤銷後成本衡量之金融負債

以攤銷後成本衡量之金融負債包括應付款項及借款等，於原始認列後，續後以有效利率法衡量。當金融負債除列及透過有效利率法攤提時，將其相關損益及攤銷數認列於損益。

攤銷後成本之計算考量取得時之折價或溢價及交易成本。

金融負債之除列

當金融負債之義務解除、取消或失效時，則除列該金融負債。

當本公司與債權人間就具重大差異條款之債務工具進行交換，或對現有金融負債之全部或部分條款作重大修改(不論是否因財務困難)，以除列原始負債並認列新負債之方式處理，除列金融負債時，將其帳面金額與所支付或應支付對價總額(包括移轉之非現金資產或承擔之負債)間之差額認列於損益。

(5) 金融資產及負債之互抵

金融資產及金融負債僅於已認列金額目前具互抵之法律行使權利且有意圖以淨額交割或同時變現資產及清償負債時，方能予以互抵並以淨額列示於資產負債表。

8. 公允價值衡量

公允價值係指於衡量日，市場參與者間在有秩序之交易中出售某一資產所能收取或移轉某一負債所需支付之價格。公允價值衡量假設該出售資產或移轉負債之交易發生於下列市場之一：

- (1) 該資產或負債之主要市場，或
- (2) 若無主要市場，該資產或負債之最有利市場

主要或最有利市場必須是公司所能進入以進行交易者。

資產或負債之公允價值衡量係使用市場參與者於定價資產或負債時會使用之假設，其假設該等市場參與者依其經濟最佳利益為之。

白紗科技印刷股份有限公司個體財務報表附註(續)
(金額除另予註明外，均以新台幣仟元為單位)

非金融資產之公允價值衡量考量市場參與者藉由將該資產用於其最高及最佳使用或藉由將該資產出售予會將該資產用於其最高及最佳使用之另一市場參與者，以產生經濟效益之能力。

本公司採用在相關情況下適合且有足夠資料可得之評價技術以衡量公允價值，並最大化攸關可觀察輸入值之使用且最小化不可觀察輸入值之使用。

9. 存貨

存貨按逐項比較之成本與淨變現價值孰低法評價。

成本指為使存貨達到可供銷售或可供生產狀態及地點所產生之成本：

- | | |
|---------|--------------------------------------|
| 原物料 | — 以實際進貨成本，採加權平均法。 |
| 在製品及製成品 | — 包括直接原料、人工及以正常產能分攤之固定製造費用，但不包含借款成本。 |

淨變現價值指在正常情況下，估計售價減除至完工尚須投入之成本及銷售費用後之餘額。

勞務提供係依據國際財務報導準則第15號之規定處理，非屬存貨範圍。

10. 採用權益法之投資

本公司對子公司之投資係依據證券發行人財務報告編製準則第21條之規定，以「採用權益法之投資」表達並作必要之評價調整，以使個體財務報告當期損益及其他綜合損益與合併基礎編製之財務報告中當期損益及其他綜合損益歸屬於母公司業主之分攤數相同，且個體財務報告業主權益與合併基礎編製之財務報告中歸屬於母公司業主之權益相同。此等調整主要係考量投資子公司於合併財務報表依據國際財務報導準則公報第10號「合併財務報表」之處理及不同報導個體層級適用國際財務報導準則之差異，並借記或貸記「採用權益法之投資」、「採用權益法之子公司、關聯企業及合資損益份額」或「採用權益法之子公司、關聯企業及合資其他綜合損益份額」等科目。

白紗科技印刷股份有限公司個體財務報表附註(續)
(金額除另予註明外，均以新台幣仟元為單位)

11.不動產、廠房及設備

不動產、廠房及設備係以取得成本為認列基礎，並減除累計折舊及累計減損後列示，前述成本包含不動產、廠房及設備之拆卸、移除及復原其所在地點之成本及因未完工程所產生之必要利息支出。不動產、廠房及設備之各項組成若屬重大，則將單獨提列折舊。當不動產、廠房及設備之重大組成項目須被定期重置，本公司將該項目視為個別資產並以特定耐用年限及折舊方法分別認列。該等被重置部分之帳面金額，則依國際會計準則第16號「不動產、廠房及設備」之除列規定予以除列。重大檢修成本若符合認列條件，係視為替換成本而認列為廠房及設備帳面金額之一部分，其他修理及維護支出則認列至損益。

折舊係以直線法按下列資產之估計耐用年限計提：

固定資產	耐用年限
房屋及建築	10 - 50 年
機器設備	3 - 10 年
運輸設備	5 - 10 年
辦公設備	5 - 15 年
租賃資產	依租賃年限或耐用年限孰短者
其他設備	5 - 15 年

不動產、廠房及設備之項目或任一重要組成部分於原始認列後，若予處分或預期未來不會因使用或處分而有經濟效益之流入，則予以除列並認列營業外損益。

不動產、廠房及設備之殘值、耐用年限及折舊方法係於每一財務年度終了時評估，若預期值與先前之估計不同時，該變動視為會計估計變動。

13.租賃

自民國一〇八年一月一日起之會計處理如下：

本公司就合約成立日於民國一〇八年一月一日以後者，評估該合約是否係屬(或包含)租賃。若合約轉讓對已辨認資產之使用之控制權一段時間以換得對價，該合約係屬(或包含)租賃。為評估合約是否轉讓對已辨認資產之使用之控制權一段時間，本公司評估在整個使用期間是否具有下列兩者：

- (1) 取得來自使用已辨認資產之幾乎所有經濟效益之權利；及
- (2) 主導已辨認資產之使用之權利。

白紗科技印刷股份有限公司個體財務報表附註(續)
(金額除另予註明外，均以新台幣仟元為單位)

本公司於民國一〇八年一月一日選擇無須重評估合約是否係屬(或包含)租賃。本公司就先前適用國際會計準則第17號及國際財務報導解釋第4號時已辨認為租賃之合約，適用國際財務報導準則第16號；另就先前適用國際會計準則第17號及國際財務報導解釋第4號時已辨認為不包含租賃之合約，不適用國際財務報導準則第16號。

對於合約係屬(或包含)租賃者，本公司將合約中每一租賃組成部分作為單獨租賃，並與合約中之非租賃組成部分分別處理。對於合約包含一項租賃組成部分以及一項或多項之額外租賃或非租賃組成部分者，本公司以每一租賃組成部分之相對單獨價格及非租賃組成部分之彙總單獨價格為基礎，將合約中之對價分攤至該租賃組成部分。租賃及非租賃組成部分之相對單獨價格，以出租人(或類似供應者)分別對該組成部分(或類似組成部分)收取之價格為基礎決定。若可觀察之單獨價格並非隨時可得，本公司最大化可觀察資訊之使用以估計該單獨價格。

公司為承租人

除符合並選擇短期租賃或低價值標的資產之租賃外，當本公司係租賃合約之承租人時，對所有租賃認列使用權資產及租賃負債。

本公司於開始日，按於該日尚未支付之租賃給付之現值衡量租賃負債。若租賃隱含利率容易確定，租賃給付使用該利率折現。若該利率並非容易確定，使用承租人增額借款利率。於開始日，計入租賃負債之租賃給付，包括與租賃期間內之標的資產使用權有關且於該日尚未支付之下列給付：

- (1) 固定給付(包括實質固定給付)，減除可收取之任何租賃誘因；
- (2) 取決於某項指數或費率之變動租賃給付(採用開始日之指數或費率原始衡量)；
- (3) 殘值保證下承租人預期支付之金額；
- (4) 購買選擇權之行使價格，若本公司可合理確定將行使該選擇權；及
- (5) 租賃終止所須支付之罰款，若租賃期間反映承租人將行使租賃終止之選擇權。

開始日後，本公司按攤銷後成本基礎衡量租賃負債，以有效利率法增加租賃負債帳面金額，反映租賃負債之利息；租賃給付之支付減少租賃負債帳面金額。

白紗科技印刷股份有限公司個體財務報表附註(續)
(金額除另予註明外，均以新台幣仟元為單位)

本公司於開始日，按成本衡量使用權資產，使用權資產之成本包含：

- (1) 租賃負債之原始衡量金額；
- (2) 於開始日或之前支付之任何租賃給付，減除收取之任何租賃誘因；
- (3) 承租人發生之任何原始直接成本；及
- (4) 承租人拆卸、移除標的資產及復原其所在地點，或將標的資產復原至租賃之條款及條件中所要求之狀態之估計成本。

使用權資產後續衡量以成本減除累計折舊及累計減損損失後列示，亦即適用成本模式衡量使用權資產。

若租賃期間屆滿時標的資產所有權移轉予本公司，或若使用權資產之成本反映本公司將行使購買選擇權，則自開始日起至標的資產耐用年限屆滿時，對使用權資產提列折舊。否則，本公司自開始日起至使用權資產之耐用年限屆滿時或租賃期間屆滿時兩者之較早者，對使用權資產提列折舊。

本公司適用國際會計準則第36號「資產減損」判定使用權資產是否發生減損並處理任何已辨認之減損損失。

除符合並選擇短期租賃或低價值標的資產之租賃外，本公司於資產負債表列報使用權資產及租賃負債，並於綜合損益表分別列報與租賃相關之折舊費用及利息費用。

本公司對短期租賃及低價值標的資產之租賃，選擇按直線基礎或另一種有系統之基礎，將有關該等租賃之租賃給付於租賃期間認列為費用。

公司為出租人

本公司於合約成立日將其每一租賃分類為營業租賃或融資租賃。租賃如移轉附屬於標的資產所有權之幾乎所有風險與報酬，係分類為融資租賃；若未移轉，則分類為營業租賃。於開始日，本公司於資產負債表認列融資租賃下所持有之資產，並按租賃投資淨額將其表達為應收融資租賃款。

對於合約包含租賃組成部分以及非租賃組成部分，本公司適用國際財務報導準則第15號規定分攤合約中之對價。

白紗科技印刷股份有限公司個體財務報表附註(續)
(金額除另予註明外，均以新台幣仟元為單位)

本公司按直線基礎或另一種有系統之基礎，將來自營業租賃之租賃給付認列為租金收入。對於營業租賃之非取決於某項指數或費率之變動租賃給付，於發生時認列為租金收入。

民國一〇八年一月一日以前之會計處理如下：

(1)公司為承租人

營業租賃下之租賃給付係於租賃期間內以直線法認列為費用。

(2)公司為出租人

本公司未移轉租賃標的物所有權之實質全部風險及報酬之租賃，係分類為營業租賃。因安排營業租賃所產生之原始直接成本係作為租賃資產帳面金額之加項，並於租期以與租金收入相同基礎認列。營業租賃所產生之租金收入，係按租賃期間以直線法認列入帳。或有租金則於租金賺得之期間認列為收入。

13.無形資產

單獨取得之無形資產於原始認列時係以成本衡量。透過企業合併取得之無形資產成本為收購日之公允價值。無形資產於原始認列後，係以其成本減除累計攤銷及累計減損損失後之金額作為帳面金額。不符合認列條件之內部產生無形資產不予資本化，而係於發生時認列至損益。

無形資產之耐用年限區分為有限及非確定耐用年限。

有限耐用年限之無形資產係於其耐用年限內攤銷，並於存有減損跡象時進行減損測試。有限耐用年限之無形資產攤銷期間及攤銷方法係至少於每一財務年度結束時進行複核。若資產之預估耐用年限與先前之估計不同或未來經濟效益消耗之預期型態已發生改變，則攤銷方法或攤銷期間將予以調整並視為會計估計變動。

非確定耐用年限之無形資產不予攤銷，但於每一年度依個別資產或現金產生單位層級進行減損測試。非確定耐用年限之無形資產係於每期評估是否有事件及情況繼續支持該資產之耐用年限仍屬非確定。若耐用年限由非確定改為有限耐用年限時，則推延適用。

無形資產之除列所產生之利益或損失係認列至損益。

白紗科技印刷股份有限公司個體財務報表附註(續)
(金額除另予註明外，均以新台幣仟元為單位)

本公司無形資產會計政策彙總如下：

	電腦軟體
耐用年限	有限(3~5年)
使用之攤銷方法	於估計效益年限以直線法攤銷
內部產生或外部取得	外部取得

14. 非金融資產之減損

本公司於每一報導期間結束日評估所有適用國際會計準則第36號「資產減損」之資產是否存有減損跡象。如有減損跡象或須針對某一資產每年定期進行減損測試，本公司即以個別資產或資產所屬之現金產生單位進行測試。減損測試結果如資產或資產所屬現金產生單位之帳面金額大於其可回收金額，則認列減損損失。可回收金額為淨公允價值或使用價值之較高者。

本公司於每一報導期間結束日針對商譽以外之資產，評估是否有跡象顯示先前已認列之減損損失可能已不存在或減少。如存有此等跡象，本公司即估計該資產或現金產生單位之可回收金額。若可回收金額因資產之估計服務潛能變動而增加時，則迴轉減損。惟迴轉後帳面金額不超過資產在未認列減損損失情況下，減除應提列折舊或攤銷後之帳面金額。

商譽所屬之現金產生單位或群組，不論有無減損跡象，係每年定期進行減損測試。減損測試結果如須認列減損損失，則先行減除商譽，減除不足之數再依帳面金額之相對比例分攤至商譽以外之其他資產。商譽之減損，一經認列，嗣後不得以任何理由迴轉。

繼續營業單位之減損損失及迴轉數係認列於損益。

15. 負債準備

負債準備之認列條件係因過去事件所產生之現時義務(法定義務或推定義務)，於清償義務時，很有可能需要流出具經濟效益之資源，且該義務金額能可靠估計。當本公司預期某些或所有負債準備可被歸墊時，只有當歸墊幾乎完全確定時認列為單獨資產。若貨幣時間價值影響重大時，負債準備以可適當反映負債特定風險之現時稅前利率折現。負債折現時，因時間經過而增加之負債金額，認列為借款成本。

白紗科技印刷股份有限公司個體財務報表附註(續)
(金額除另予註明外，均以新台幣仟元為單位)

16.收入認列

本公司與客戶合約之收入主要為銷售商品，會計處理分別說明如下：

銷售商品

本公司製造並銷售商品，於承諾之商品運送至客戶端且客戶取得其控制(即客戶主導該商品之使用並取得該商品之幾乎所有剩餘效益之能力)時認列收入，主要商品為印刷品，以合約敘明之價格為基礎認列收入，通常附有數量折扣。因此，收入以合約敘明之價格為基礎，並減除估計之數量折扣金額。本公司以累積經驗估計數量折扣產生之變動對價，惟其範圍僅限於與變動對價相關之不確定性於後續消除時，所認列之累計收入金額高度很有可能不會發生重大迴轉之部分。在協議之特定期間，對預期之數量折扣亦相對認列退款負債。

本公司銷售商品交易之授信期間為30天~90天，合約於商品移轉控制且具有無條件收取對價之權利時，即認列應收帳款，該等應收帳款通常期間短且不具重大財務組成部分。

本公司有部分合約，由於簽約時即先向客戶收取部分對價，本公司承擔須於續後銷售商品之義務，故認列為合約負債。本公司前述合約負債轉列收入之期間通常不超過一年，並未導致重大財務組成部分之產生。

17.借款成本

直接可歸屬於取得、建造或生產符合要件之資產的借款成本，予以資本化為該資產成本之一部分。其他所有借款成本則認列為發生期間之費用。借款成本係包括與舉借資金有關而發生之利息及其他成本。

18.退職後福利計畫

本公司員工退休辦法適用於所有正式任用之員工，員工退休基金全數提存於勞工退休準備金監督委員會管理，並存入退休基金專戶，由於上述退休金係以退休準備金監督委員會名義存入，與本公司完全分離，故未列入上開個體財務報表中。

白紗科技印刷股份有限公司個體財務報表附註(續)
(金額除另予註明外，均以新台幣仟元為單位)

對於屬確定提撥計畫之退職後福利計畫，本公司每月負擔之員工退休金提撥率，不得低於員工每月薪資百分之六，所提撥之金額認列為當期費用。

對於屬確定福利計畫之退職後福利計畫，依據預計單位福利法於年度報導期間結束日按精算報告提列。淨確定福利負債(資產)再衡量數包括計畫資產報酬與資產上限影響數之任何變動，並減除包含於淨確定福利負債(資產)淨利息之金額，以及精算損益。淨確定福利負債(資產)再衡量數於發生時，列入其他綜合損益項下，並立即認列於保留盈餘。前期服務成本為計畫修正或縮減所產生之確定福利義務現值之變動數，且於下列兩者較早之日期認列為費用：

- (1)當計畫修正或縮減發生時；及
- (2)當公司認列相關重組成本或離職福利時。

淨確定福利負債(資產)淨利息係由淨確定福利負債(資產)乘以折現率決定，兩者均於年度報導期間開始時決定，再考量該期間淨確定福利負債(資產)因提撥金及福利支付產生之任何變動。

19. 股份基礎給付交易

本公司與員工間權益交割之股份基礎給付交易，其成本係以權益工具之給與日公允價值衡量。公允價值係以適當之定價模式衡量。

權益交割之股份基礎給付交易之成本係於服務條件及績效條件達成之期間內逐期認列，並相對認列權益之增加。於既得日前每一報導期間結束日針對權益交割交易所認列之累計費用，係反映既得期間之經過及本公司對最終將既得之權益工具數量之最佳估計。每一報導期間期初及期末針對股份基礎給付交易所認列之累計成本變動數，則認列至該期間之損益。

股份基礎給付獎勵最終若未符合既得條件，則無須認列任何費用。但權益交割交易之既得條件如係與市價條件或非既得條件有關，則在所有服務或績效條件均已達成之情況下，無論市價條件或非既得條件是否達成，相關費用仍予以認列。

白紗科技印刷股份有限公司個體財務報表附註(續)
(金額除另予註明外，均以新台幣仟元為單位)

於修改權益交割交易條件時，則至少認列未修改下之原始給付成本。股份基礎交易之交易條件修改若增加股份基礎給付交易之公允價值總數或對員工有利時，則認列額外之權益交割交易成本。

權益交割之股份基礎給付獎酬計畫若被取消，則視為於取消日即已既得，並立即認列尚未認列之剩餘股份基礎給付費用，此包括企業或員工可控制之非既得條件並未達成之獎酬計畫。若原先取消之獎酬係由新的獎酬計畫取代且於給與日即被確認將取代被取消之獎酬計畫，則將取消及新給與之獎酬計畫視同原始獎酬計畫之修改。

流通在外選擇權之稀釋效果將於計算稀釋每股盈餘時，以額外股份計算其稀釋效果。

發行限制員工權利股票時，係以給與日所給與之權益商品公允價值為基礎，於既得期間認列薪資費用及相對之權益增加；於給與日時本公司認列員工未賺得酬勞，員工未賺得酬勞屬過渡科目，於資產負債表中作為權益減項，並依時間經過轉列薪資費用。

20. 所得稅

所得稅費用(利益)係指包含於決定本期損益中，與當期所得稅及遞延所得稅有關之彙總數。

當期所得稅

與本期及前期有關之本期所得稅負債(資產)，係以報導期間結束日已立法或實質性立法之稅率及稅法衡量。當期所得稅與認列於其他綜合損益或直接認列於權益之項目有關者，係分別認列於其他綜合損益或權益而非損益。

未分配盈餘加徵營利事業所得稅部分，於股東會決議分配盈餘之日列為所得稅費用。

遞延所得稅

遞延所得稅係就報導期間結束日，資產與負債之課稅基礎與其於資產負債表之帳面金額間所產生之暫時性差異予以計算。

白紗科技印刷股份有限公司個體財務報表附註(續)
(金額除另予註明外，均以新台幣仟元為單位)

除下列兩者外，所有應課稅暫時性差異皆予認列為遞延所得稅負債：

- (1) 商譽之原始認列；或非屬企業合併交易所產生，且於交易當時既不影響會計利潤亦不影響課稅所得(損失)之資產或負債原始認列；
- (2) 因投資子公司、關聯企業及聯合協議權益所產生，其迴轉時點可控制且於可預見之未來很有可能不會迴轉之應課稅暫時性差異。

除下列兩者外，可減除暫時性差異、未使用課稅損失及未使用所得稅抵減產生之遞延所得稅資產，於很有可能未來課稅所得之範圍內認列：

- (1) 與非屬企業合併交易，且於交易當時既不影響會計利潤亦不影響課稅所得(損失)之資產或負債原始認列所產生之可減除暫時性差異有關；
- (2) 與投資子公司、關聯企業及聯合協議權益所產生之可減除暫時性差異有關，僅於可預見之未來很有可能迴轉且迴轉當時有足夠之課稅所得以供該暫時性差異使用之範圍內認列。

遞延所得稅資產及負債係以預期資產實現或負債清償當期之稅率衡量，該稅率並以報導期間結束日已立法或實質性立法之稅率及稅法為基礎。遞延所得稅資產及負債之衡量係反映報導期間結束日預期回收資產或清償負債帳面金額之方式所產生之租稅後果。遞延所得稅與不列於損益之項目有關者，亦不認列於損益，而係依其相關交易認列於其他綜合損益或直接認列於權益。遞延所得稅資產於每一報導期間結束日予以重新檢視並認列。

遞延所得稅資產與負債僅於本期所得稅資產及本期所得稅負債之互抵具有法定執行權，且遞延所得稅係屬同一納稅主體並與由同一稅捐機關課徵之所得稅有關時，可予互抵。

五、重大會計判斷、估計及假設不確定性之主要來源

本公司編製個體財務報表時，管理階層須於報導期間結束日進行判斷、估計及假設，而將影響收入、費用、資產與負債報導金額及或有負債之揭露。然而，這些重大假設與估計之不確定性可能導致資產或負債之帳面金額須於未來期間進行重大調整之結果。

白紗科技印刷股份有限公司個體財務報表附註(續)
(金額除另予註明外，均以新台幣仟元為單位)

估計及假設

於報導期間結束日對有關未來所作之估計及假設不確性之主要來源資訊，具有導致資產及負債帳面金額於下一財務年度重大調整之重大風險。茲說明如下：

(1) 金融工具之公允價值

當認列於資產負債表之金融資產及金融負債公允價值無法由活絡市場取得時，公允價值將運用評價技術來決定，包括收益法(例如現金流量折現模式)或市場法，這些模式所用之假設變動將會影響所報導金融工具之公允價值，請詳附註十二。

(2) 非金融資產之減損

當資產或現金產生單位之帳面金額大於其可回收金額時，即發生減損。可回收金額係指公允價值減處分成本與使用價值，二者孰高者。公允價值減處分成本之計算，是依據於衡量日，市場參與者間在有秩序之交易中出售資產所能收取或移轉負債所需支付之價格，經減除直接可歸屬於處分資產或現金產生單位之增額成本後之金額。使用價值是基於現金流量折現模式之計算。現金流量之預估係依據未來六年之預算，且不含本公司尚未承諾之重組，或為加強該被測試現金產生單位資產績效所需之未來重大投資。可回收金額容易受到現金流量折現模式所使用的折現率及基於外推目的所使用之預期未來現金流入與成長率之影響。

(3) 退職後福利計畫

退職後福利計畫之確定福利成本與確定福利義務現值係取決於精算評價。精算評價牽涉各種不同假設，包括：折現率及預期薪資之增減變動等。對用以衡量確定福利成本與確定福利義務所使用假設之詳細說明請詳附註六。

(4) 股份基礎給付交易

本公司與員工間之權益交割交易成本，係以給與日之權益工具公允價值衡量。估計股份基礎給付交易之公允價值時，應依給與條款決定最佳之定價模式。此估計亦要求決定定價模式所使用之最佳參數，包括：認股權的預期存續期間、預期波動率、預期股利率，以及對其所作之假設。對用於衡量股份基礎給付交易公允價值所使用的假設及模式，請詳附註六。

白紗科技印刷股份有限公司個體財務報表附註(續)
(金額除另予註明外，均以新台幣仟元為單位)

(5) 所得稅

所得稅的不確定性存在於對複雜稅務法規之解釋、產生未來課稅所得的金額及時點。由於廣泛的國際商業關係與契約的長期性和複雜性，其實際結果與所作假設間產生之差異，或此等假設於未來之改變，可能迫使將已入帳的所得稅利益和費用於未來予以調整。對所得稅之提列，係依據本公司營業所在各國之稅捐機關可能的查核結果，所作之合理估計。所提列的金額是基於不同因素，例如：以往稅務查核經驗及課稅主體與所屬稅捐機關對稅務法規解釋之不同。此解釋之差異，因公司個別企業所在地之情況，而可能產生各種議題。

未使用之課稅損失與所得稅抵減遞轉後期及可減除暫時性差異，係於未來很有可能產生課稅所得或有應課稅暫時性差異之範圍內，認列遞延所得稅資產。決定遞延所得稅資產可認列之金額係以未來課稅所得及應課稅暫時性差異可能發生之時點及水準併同未來之稅務規劃策略為估計之依據。

(6) 應收款項-減損損失之估計

本公司應收款項減損損失之估計係採用存續期間預計信用損失金額衡量，將依據合約可收取之合約現金流量(帳面金額)與預期收取之現金流量(評估前瞻資訊)兩者間差額之現值為信用損失，惟短期應收款之折現影響不重大，信用損失以未折現之差額衡量。若未來實際現金流量少於預期，可能會產生重大減損損失，請詳附註六。

(7) 存貨

存貨淨變現價值之估計值係考量存貨發生毀損、全部或部分過時或售價下跌等情況，以估計時可得之存貨預期變現金額之最可靠證據為之，請詳附註六。

(8) 收入認列-銷貨退回及折讓

本公司依已知原因估計銷貨退回及折讓，並於商品銷售時作為營業收入之減項，前述銷貨退回及折讓之估計，係於重大迴轉所認列之累計收入金額高度很有可能不會發生之前提為基礎，請詳附註六。

白紗科技印刷股份有限公司個體財務報表附註(續)
(金額除另予註明外，均以新台幣仟元為單位)

六、重要會計項目之說明

1. 現金及約當現金

	108.12.31	107.12.31
庫存現金	\$2,299	\$4,418
銀行存款	242,282	167,412
合 計	\$244,581	\$171,830

2. 按攤銷後成本衡量之金融資產

	108.12.31	107.12.31
定期存款	\$ -	\$61,430

本公司按攤銷後成本衡量之金融資產未有提供擔保之情事，信用風險相關資訊請詳附註十二。

3. 應收票據淨額

	108.12.31	107.12.31
應收票據	\$128,793	\$175,714
減：備抵損失	-	-
合 計	\$128,793	\$175,714

應收票據均為營業活動所產生，並未有提供擔保之情形。

本公司依國際財務報導準則第9號規定評估減損，備抵損失相關資訊，請詳附註六.14，與信用風險相關資訊請詳附註十二。

4. 應收帳款淨額

(1) 明細如下：

	108.12.31	107.12.31
應收帳款	\$148,203	\$150,154
減：備抵損失	(1,772)	(2,202)
應收帳款淨額	\$146,431	\$147,952

白紗科技印刷股份有限公司個體財務報表附註(續)
(金額除另予註明外，均以新台幣仟元為單位)

- (2) 本公司對客戶之授信期間通常為30天至90天。於民國一〇八年十二月三十一日及一〇七年十二月三十一日之總帳面金額分別為148,203仟元及150,154仟元，於民國一〇八年及一〇七年備抵損失相關資訊詳附註六.14，信用風險相關資訊請詳附註十二。
- (3) 應收帳款確定無法收回者，已轉列催收款項並計提100%備抵呆帳，於民國一〇八年十二月三十一日及一〇七年十二月三十一日，轉列金額分別為6,023仟元及5,242仟元。

5. 存貨

	108.12.31	107.12.31
原 料	\$18,812	\$18,670
物 料	4,596	5,064
在 製 品	1,374	1,146
半 成 品	4,848	5,431
製 成 品	6,478	6,909
商品存貨	643	875
其他存貨	1,037	101
在途存貨	7,111	12,486
合 計	<u>\$44,899</u>	<u>\$50,682</u>

本公司民國一〇八年度認列為費用之存貨成本為1,006,801仟元，包括存貨跌價回升利益357仟元。

本公司民國一〇七年度認列為費用之存貨成本為1,063,950仟元，包括存貨跌價損失0仟元。

上述存貨未有提供擔保之情事。

6. 採用權益法之投資

(1) 投資子公司

被投資公司或投資項目	108.12.31		107.12.31	
	投資金額	持股比例	投資金額	持股比例
BS INTERNATIONAL (SAMOA) INC.	<u>\$75,617</u>	100%	<u>\$95,620</u>	100%

白紗科技印刷股份有限公司個體財務報表附註(續)
(金額除另予註明外，均以新台幣仟元為單位)

本公司投資子公司於個體財務報表係以「採權益法之投資」表達，並作必要之評價調整。

截至民國一〇八年十二月三十一日經經濟部投資審議委員會核准投資金額為美金13,183仟元。

- (2) 民國一〇八年度及一〇七年度對上述被投資公司採權益法認列之投資損益及累積換算調整數明細如下：

	一〇八年度		一〇七年度	
	採用權益法之子公司、關聯企業及合資損益之份額	國外營運機構財務報表兌換之兌換差額	採用權益法之子公司、關聯企業及合資損益之份額	國外營運機構財務報表兌換之兌換差額
BS INTERNATIONAL (SAMOA) INC.	\$ (17,072)	\$ (2,931)	\$ (9,684)	\$ (2,002)
合計	\$ (17,072)	\$ (2,931)	\$ (9,684)	\$ (2,002)

7. 不動產、廠房及設備

108.01.01-108.12.31

	房屋及建築						未完工程及		合計
	土地	築	機器設備	運輸設備	辦公設備	租賃改良	其他設備	待驗設備	
成本：									
108.01.01	\$181,608	\$161,246	\$781,412	\$7,340	\$57,130	\$25,331	\$5,648	\$-	\$1,219,715
增添	-	-	59,380	3,857	490	5,181	1,665	10,068	80,641
處分	-	(502)	(73,679)	(854)	(286)	-	(1,727)	-	(77,048)
移轉	-	-	-	-	-	-	-	(5,208)	(5,208)
108.12.31	\$181,608	\$160,744	\$767,113	\$10,343	\$57,334	\$30,512	\$5,586	\$4,860	\$1,218,100
折舊及減損：									
108.01.01	\$-	\$32,163	\$391,603	\$2,102	\$34,027	\$3,124	\$2,633	\$-	\$465,652
折舊	-	4,518	91,019	2,243	5,136	3,133	698	-	106,747
處分	-	(502)	(71,700)	(854)	(286)	-	(1,727)	-	(75,069)
108.12.31	\$-	\$36,179	\$410,922	\$3,491	\$38,877	\$6,257	\$1,604	\$-	\$497,330

白紗科技印刷股份有限公司個體財務報表附註(續)
(金額除另予註明外，均以新台幣仟元為單位)

107.01.01-107.12.31

	房屋及建						未完工程及		合計
	土地	築	機器設備	運輸設備	辦公設備	租賃改良	其他設備	待驗設備	
<u>成本：</u>									
107.01.01	\$181,608	\$161,110	\$809,381	\$6,459	\$59,137	\$25,115	\$8,813	\$ -	\$1,251,623
增添	-	1,746	91,527	1,676	168	216	232	-	95,565
處分	-	(1,610)	(119,496)	(795)	(2,175)	-	(3,397)	-	(127,473)
107.12.31	<u>\$181,608</u>	<u>\$161,246</u>	<u>\$781,412</u>	<u>\$7,340</u>	<u>\$57,130</u>	<u>\$25,331</u>	<u>\$5,648</u>	<u>\$ -</u>	<u>\$1,219,715</u>
<u>折舊及減損：</u>									
107.01.01	\$ -	\$28,967	\$421,236	\$1,939	\$30,826	\$320	\$5,008	\$ -	\$488,296
折舊	-	4,806	88,704	958	5,347	2,804	1,022	-	103,641
處分	-	(1,610)	(118,337)	(795)	(2,146)	-	(3,397)	-	(126,285)
107.12.31	<u>\$ -</u>	<u>\$32,163</u>	<u>\$391,603</u>	<u>\$2,102</u>	<u>\$34,027</u>	<u>\$3,124</u>	<u>\$2,633</u>	<u>\$ -</u>	<u>\$465,652</u>
<u>淨帳面金額：</u>									
108.12.31	<u>\$181,608</u>	<u>\$124,565</u>	<u>\$356,191</u>	<u>\$6,852</u>	<u>\$18,457</u>	<u>\$24,255</u>	<u>\$3,982</u>	<u>\$4,860</u>	<u>\$720,770</u>
107.12.31	<u>\$181,608</u>	<u>\$129,083</u>	<u>\$389,809</u>	<u>\$5,238</u>	<u>\$23,103</u>	<u>\$22,207</u>	<u>\$3,015</u>	<u>\$ -</u>	<u>\$754,063</u>

本公司建築物之重大組成部分主要為主建物、警衛室及水塔工程等，並分別按其耐用年限50年、35年及15年提列折舊。

本公司不動產、廠房及設備提供擔保情形，請參閱附註八。

白紗科技印刷股份有限公司個體財務報表附註(續)
(金額除另予註明外，均以新台幣仟元為單位)

8. 長期借款

民國一〇八年十二月三十一日及一〇七年十二月三十一日長期借款明細如下：

借 款 銀 行	借款性質	108.12.31	利率	契 約 期 間	還 款 方 式
臺灣銀行－太平分行	抵押借款	\$50,957	1.62%	98/12/22-113/12/22	自102.01.22起每月為一期，分144期攤還。
臺灣銀行－太平分行	抵押借款	28,276	1.62%	97/09/24-112/09/24	自99.10.24起每月為一期，分156期攤還。
臺灣銀行－太平分行	抵押借款	5,656	1.75%	102/05/24-109/05/24	自102.07.24起每月為一期，分83期攤還。
臺灣銀行－太平分行	抵押借款	31,572	1.49%	107/08/22-114/08/22	自107.08.22起每月為一期，分84期攤還。
合作金庫－太平分行	抵押借款	18,105	1.56%	99/03/29-114/03/29	自99.04.29起每月為一期，分180期攤還。
合作金庫－太平分行	抵押借款	6,777	1.56%	103/05/16-110/05/16	自103.06.16起每月為一期，分84期攤還。
合作金庫－太平分行	抵押借款	31,791	1.50%	106/12/15-111/12/15	自107.01.15起每月為一期，分84期攤還。
合作金庫－太平分行	抵押借款	4,905	1.50%	107/08/16-114/08/16	自107.09.16起每月為一期，分84期攤還。
華南銀行－太平分行	抵押借款	9,806	1.55%	104/08/10-111/08/10	自104.09.10起每月為一期，分84期攤還。
華南銀行－太平分行	抵押借款	12,223	1.55%	105/12/20-112/12/20	自106.01.20起每月為一期，分84期攤還。
華南銀行－太平分行	抵押借款	15,136	1.50%	106/12/28-113/12/28	自107.01.28起每月為一期，分84期攤還。
彰化銀行－太平分行	抵押借款	12,935	1.59%	105/05/24-112/05/24	自105.06.24起每月為一期，分84期攤還。
彰化銀行－太平分行	抵押借款	16,786	1.53%	106/12/05-113/12/05	自107.01.05起每月為一期，分84期攤還。
華南銀行－太平分行	信用借款	2,521	1.50%	106/12/28-113/12/28	自107.01.28起每月為一期，分84期攤還。
華南銀行－太平分行	信用借款	2,034	1.55%	105/12/20-112/12/20	自106.01.20起每月為一期，分84期攤還。
華南銀行－太平分行	信用借款	1,623	1.55%	104/08/10-111/08/10	自104.09.10起每月為一期，分84期攤還。
小 計		\$251,103			
減：一年內到期		(66,385)			
合 計		\$184,718			

白紗科技印刷股份有限公司個體財務報表附註(續)
(金額除另予註明外，均以新台幣仟元為單位)

借 款 銀 行	借款性質	107.12.31	利率	契 約 期 間	還 款 方 式
臺灣銀行－太平分行	抵押借款	\$60,652	1.62%	98/12/22-113/12/22	自102.01.22起每月為一期，分144期攤還。
臺灣銀行－太平分行	抵押借款	35,530	1.62%	97/09/24-112/09/24	自99.10.24起每月為一期，分156期攤還。
臺灣銀行－太平分行	抵押借款	16,969	1.75%	102/05/24-109/05/24	自102.07.24起每月為一期，分83期攤還。
臺灣銀行－太平分行	抵押借款	37,143	1.49%	107/08/22-114/08/22	自107.08.22起每月為一期，分84期攤還。
合作金庫－太平分行	抵押借款	21,660	1.56%	99/03/29-114/03/29	自99.04.29起每月為一期，分180期攤還。
合作金庫－太平分行	抵押借款	11,472	1.56%	103/05/16-110/05/16	自103.06.16起每月為一期，分84期攤還。
合作金庫－太平分行	抵押借款	42,090	1.50%	106/12/15-111/12/15	自107.01.15起每月為一期，分84期攤還。
合作金庫－太平分行	抵押借款	5,728	1.50%	107/08/16-114/08/16	自107.09.16起每月為一期，分84期攤還。
華南銀行－太平分行	抵押借款	13,483	1.55%	104/08/10-111/08/10	自104.09.10起每月為一期，分84期攤還。
華南銀行－太平分行	抵押借款	15,279	1.55%	105/12/20-112/12/20	自106.01.20起每月為一期，分84期攤還。
華南銀行－太平分行	抵押借款	18,163	1.50%	106/12/28-113/12/28	自107.01.28起每月為一期，分84期攤還。
彰化銀行－太平分行	抵押借款	16,720	1.59%	105/05/24-112/05/24	自105.06.24起每月為一期，分84期攤還。
彰化銀行－太平分行	抵押借款	20,143	1.50%	106/12/05-113/12/05	自107.01.05起每月為一期，分84期攤還。
華南銀行－太平分行	信用借款	3,026	1.50%	106/12/28-113/12/28	自107.01.28起每月為一期，分84期攤還。
華南銀行－太平分行	信用借款	2,543	1.55%	105/12/20-112/12/20	自106.01.20起每月為一期，分84期攤還。
華南銀行－太平分行	信用借款	2,231	1.55%	104/08/10-111/08/10	自104.09.10起每月為一期，分84期攤還。
小 計		\$322,832			
減：一年內到期		(71,741)			
合 計		\$251,091			

上列借款本公司提供之擔保請參閱附註八。

白紗科技印刷股份有限公司個體財務報表附註(續)
(金額除另予註明外，均以新台幣仟元為單位)

9. 其他應付款

	108.12.31	107.12.31
應付薪資及年獎	\$46,812	\$45,218
應付加工費	15,951	20,300
應付保險費	5,401	4,885
應付營業稅	5,321	4,609
應付設備款	3,636	8,876
其他應付費用	29,778	32,637
合 計	\$106,899	\$116,525

10. 退職後福利計畫

確定提撥計畫

本公司依「勞工退休金條例」訂定之員工退休辦法係屬確定提撥計畫。依該條例規定，本公司每月負擔之勞工退休金提撥率，不得低於員工每月薪資百分之六。本公司業已依照該條例訂定之員工退休辦法，每月依員工薪資百分之六提撥至勞工保險局之個人退休金帳戶。

本公司民國一〇八年及一〇七年度認列確定提撥計畫之費用金額分別為16,193仟元及15,745仟元。

確定福利計畫

本公司依「勞動基準法」訂定之員工退休金辦法係屬確定福利計畫，員工退休金之支付係根據服務年資之基數及核准其退休時一個月平均工資計算。十五年以內(含)的服務年資滿一年給與兩個基數，超過十五年之服務年資每滿一年給與一個基數，惟基數累積最高以45個基數為限。本公司依勞動基準法規定按月就薪資總額2%提撥退休金基金，以勞工退休準備金監督委員會名義專戶儲存於臺灣銀行之專戶。另，本公司於每年年度終了前，估算前述勞工退休準備金專戶餘額，若該餘額不足給付次一年度內預估符合退休條件之勞工依前述計算之退休金數額者，將於次年度三月底前一次提撥其差額。

白紗科技印刷股份有限公司個體財務報表附註(續)
(金額除另予註明外，均以新台幣仟元為單位)

由勞動部依據勞工退休基金收支保管及運用辦法進行資產配置，基金之投資以自行經營及委託經營方式，兼採主動與被動式管理之中長期投資策略進行投資。考量市場、信用、流動性等風險，勞動部設定基金風險限額與控管計畫，使在不過度承擔風險下有足夠彈性達成目標報酬。該基金之運用，其每年決算分配之最低收益，不得低於依當地銀行二年定期存款計算之收益，若有不足，則經主管機關准後由國庫補足。因本公司無權參與該基金之運作及管理，故無法依國際會計準則第19號第142段規定揭露計畫資產公允價值之分類。截至民國一〇八年十二月三十一日，本公司之確定福利計畫預期於下一年度提列34仟元。

截至民國一〇八年十二月三十一日，本公司之確定福利計畫之加權平均存續期間為19年。

下表彙整確定福利計畫認列至損益之成本：

	一〇八年度	一〇七年度
淨確定福利負債(資產)之淨利息	\$99	\$137

確定福利義務現值及計畫資產公允價值之調節如下：

	108.12.31	107.12.31
確定福利義務現值	\$21,235	\$23,796
計畫資產之公允價值	(17,287)	(15,594)
其他非流動負債-淨確定福利負債之帳列數	\$3,948	\$8,202

淨確定福利負債(資產)之調節：

	確定福利 義務現值	計畫資產 公允價值	淨確定福利 負債(資產)
107.1.1	\$22,845	\$(14,331)	\$8,514
當期服務成本	-	-	-
利息費用(收入)	366	(229)	137
前期服務成本及清償損益	-	-	-
小計	23,211	(14,560)	8,651
確定福利負債/資產再衡量數：			
人口統計假設變動產生之精算損益	371	-	371
財務假設變動產生之精算損益	1,663	-	1,663
經驗調整	(1,124)	-	(1,124)
確定福利資產再衡量數	-	(346)	(346)
小計	24,121	(14,906)	9,215

白紗科技印刷股份有限公司個體財務報表附註(續)
(金額除另予註明外，均以新台幣仟元為單位)

	確定福利 義務現值	計畫資產 公允價值	淨確定福利 負債(資產)
支付之福利	(325)	325	-
雇主提撥數	-	(1,013)	(1,013)
匯率變動之影響	-	-	-
107.12.31	23,796	(15,594)	8,202
當期服務成本			
利息費用(收入)	286	(187)	99
前期服務成本及清償損益	-	-	-
小計	24,082	(15,781)	8,301
確定福利負債/資產再衡量數：			
人口統計假設變動產生之精算損益	343	-	343
財務假設變動產生之精算損益	1,270	-	1,270
經驗調整	(4,460)	-	(4,460)
確定福利資產再衡量數	-	(507)	(507)
小計	21,235	(16,288)	4,947
支付之福利	-	-	-
雇主提撥數	-	(999)	(999)
匯率變動之影響	-	-	-
108.12.31	\$21,235	\$(17,287)	\$3,948

下列主要假設係用以決定本公司之確定福利計畫：

	108.12.31	107.12.31
折現率	0.87%	1.20%
預期薪資增加率	0.41%	0.41%

每一重大精算假設之敏感度分析：

	一〇八年度		一〇七年度	
	確定福利義務增加	確定福利義務減少	確定福利義務增加	確定福利義務減少
折現率增加0.5%	\$ -	\$(1,919)	\$ -	\$(2,092)
折現率減少0.5%	2,154	-	2,342	-
預期薪資增加0.5%	2,153	-	2,349	-
預期薪資減少0.5%	-	(1,225)	-	(1,338)

白紗科技印刷股份有限公司個體財務報表附註(續)
(金額除另予註明外，均以新台幣仟元為單位)

進行前述敏感度分析時係假設其他假設不變之情況下，單一精算假設(例如：折現率或預期薪資)發生合理可能之變動時，對確定福利義務可能產生之影響進行分析。由於部分精算假設相互有關，實務上甚少僅有單一精算假設發生變動，故此分析有其限制。

本期敏感度分析所使用之方法與假設與前期並無不同。

11. 權益

(1) 股本

民國一〇七年一月一日，額定資本額為800,000仟元，每股面額10元，分為80,000仟股，實收資本額為605,667仟元，每股面額10元，分為60,567仟股。

民國一〇七年一月一日至十二月三十一日，員工認股權憑證轉換777仟股，分別經董事會通過以民國一〇七年五月八日及十一月八日為增資基準日，並於民國一〇七年七月十一日及十二月五日完成變更登記，變更後，額定股本為800,000仟元，每股面額10元，分為80,000仟股，實收資本為627,097仟元，每股面額10元，分為62,710仟股。

民國一〇八年一月一日至十二月三十一日，員工認股權憑證轉換20仟股，分別經董事會通過以民國一〇八年十一月八日為增資基準日，並於民國一〇八年十二月二日完成變更登記，變更後，額定股本為800,000仟元，每股面額10元，分為80,000仟股，實收資本為627,297仟元，每股面額10元，分為62,730仟股。

(2) 資本公積

依法令規定，資本公積除填補公司虧損外，不得使用，公司無虧損時，超過票面金額發行股票所得之溢額及受領贈與之所得產生之資本公積，每年得以實收資本之一定比率為限撥充資本，前述資本公積亦得按股東原有股份之比例以現金分配。資本公積明細如下：

	108.12.31	107.12.31
發行溢價	\$119,616	\$119,528
員工認股權	-	1,189
轉換公司債轉換溢價	35,706	35,706
其他	7,489	6,400
合計	\$162,811	\$162,823

白紗科技印刷股份有限公司個體財務報表附註(續)
(金額除另予註明外，均以新台幣仟元為單位)

(3) 盈餘分派及股利政策

依本公司章程規定，年度決算如有盈餘，除依法提繳所得稅外，應先彌補以往年度虧損，次提百分之十為法定盈餘公積，但法定盈餘公積累積已達本公司實收資本額時，得不提列法定盈餘公積；並依主管機關規定，提撥或迴轉特別盈餘公積。就其餘額加計累積未分配盈餘後，由董事會擬具分派案送經股東會決議分配之。

依公司法規定，法定盈餘公積應提撥至其總額已達資本總額為止。法定盈餘公積得彌補虧損。公司無虧損時，得以法定盈餘公積超過實收資本額百分之二十五之部分按股東原有股份之比例發放新股或現金。

採用國際財務報導準則後，本公司依金管會於民國一〇一年四月六日發布之金管證發字第1010012865號函令規定，首次採用國際財務報導準則時，帳列未實現重估增值及累積換算調整數利益於轉換日因選擇採用國際財務報導準則第1號「首次採用國際財務報導準則」豁免項目而轉入保留盈餘部分，提列相同數額之特別盈餘公積。開始採用國際財務報導準則編製財務報告後，於分派可分配盈餘時，就首次採用國際財務報導準則時已提列特別盈餘公積之餘額與其他權益減項淨額之差額補提列特別盈餘公積。嗣後其他股東權益減項餘額有迴轉時，得就迴轉部分分派盈餘。

本公司截至民國一〇八年及一〇七年一月一日止，首次採用之特別盈餘公積金額皆為5,668仟元，於民國一〇八年度及一〇七年度並無因使用、處分或重分類相關資產而需迴轉特別盈餘公積至未分配盈餘之情形。

本公司於民國一〇九年三月十日之董事會及一〇八年五月二十九日之股東常會，分別決議民國一〇八年度及民國一〇七年度盈餘分配情形及每股股利列示如下：

	盈餘分配案		每股股利(元)	
	108年度	107年度	108年度	107年度
法定盈餘公積	\$3,176	\$6,044		
普通股現金股利	31,400	53,000	每股0.50元	每股0.85元

有關員工酬勞及董監酬勞估列基礎及認列金額之相關資訊請詳附註六、16。

白紗科技印刷股份有限公司個體財務報表附註(續)
(金額除另予註明外，均以新台幣仟元為單位)

12. 股份基礎給付

員工股份基礎給付計畫

本公司於民國一〇一年四月十六日及一〇一年九月十一日經行政院金融監督管理委員會證券期貨局核准發行員工認股權憑證2,000仟單位及4,000仟單位，每單位認股權憑證得認購母公司1股之普通股，員工行使認股權時，以發行新股方式為之。認股價格為發行當日母公司普通股收盤價。授予對象包含母公司及其直接或間接持有具有表決權之股份超過百分之五十以上之國內外子公司符合特定條件員工。

認股權人自被授予員工認股權憑證屆滿二年後，可按一定時程及比例行使認股權，此認股權憑證之存續期間為六年，並未提供現金交割之選擇，且母公司過去未曾有以現金交割之慣例。認股權憑證發行後，遇有母公司普通股股份發生變動時，認股權行使價格依規定公式予以調整。

認股權依據二項式選擇權定價模式於給與日進行公允價值之評價，其參數及假設之設定係考量合約之條款及條件。

截至民國一〇八年十二月三十一日止，前述股份基礎給付計畫相關之資訊如下：

認股權憑證發行日期	發行單位總數 (仟單位)	流通在外單位總數 (仟單位)	可認購股數 (仟單位)	每單位執行價格 (元)
101.04.16	1,850	-	-	\$ -
101.07.30	150	-	-	\$ -
101.09.11	3,780	-	-	\$ -
102.08.12	220	-	-	\$ -
合計	6,000	-	-	-

白紗科技印刷股份有限公司個體財務報表附註(續)
(金額除另予註明外，均以新台幣仟元為單位)

本公司民國一〇八年及一〇七年一月一日至十二月三十一日酬勞性員工認股選擇權計劃相關之數量及加權平均行使價格之資訊揭露如下：

認股選擇權	一〇八年度		一〇七年度	
	數量 (仟單位)	加權平均 行使價格(元)	數量 (仟單位)	加權平均 行使價格(元)
期初流通在外	70	\$10.10	1,409	\$12.59
本期給與	-	-	-	-
本期放棄	-	-	-	-
本期行使	(20)	9.40	(777)	15.15
本期逾期失效	(50)	9.40	(562)	13.17
期末流通在外	-	\$ -	70	\$10.10
本期給與之認股選擇權加 權平均公平價值(元)	\$ -		\$ -	

截至民國一〇八年十二月三十一日酬勞性員工認股權計劃已無流通在外之情形。

本公司採用公平價值法估計酬勞成本，並採用Black-Scholes選擇權評價模式估計給與日認股選擇權之公平價值。民國一〇八年及一〇七年度並無認列之酬勞成本。該評價模式各參數之加權平均資訊分別如下：

酬勞性員工認股權計畫	
預期股利率	0% ~ 2.19%
預期價格波動性	42.04% ~ 42.92%
無風險利率	0.888% ~ 1.425%
預期存續期間	-年

13. 營業收入

	108年度	107年度
客戶合約之收入		
商品銷售收入	\$1,300,687	\$1,387,129
其他營業收入	-	-
合 計	\$1,300,687	\$1,387,129

白紗科技印刷股份有限公司個體財務報表附註(續)
(金額除另予註明外，均以新台幣仟元為單位)

本公司民國一〇八年度及民國一〇七年度與客戶合約之收入相關資訊如下：

(1) 收入細分

客戶合約之收入	108年度	107年度
商品銷售收入	<u>\$1,300,687</u>	<u>\$1,387,129</u>
收入認列時點：		
於某一時點	\$1,300,687	\$1,387,129
隨時間逐步滿足	-	-
合計	<u>\$1,300,687</u>	<u>\$1,387,129</u>

(2) 合約餘額

合約負債—流動

	108.12.31	107.12.31	107.01.01
銷售商品	<u>\$20,175</u>	<u>\$20,802</u>	<u>\$20,409</u>

本公司民國一〇八年度及一〇七年度合約負債餘額重大變動說明如下：

	108.01.01~ 108.12.31	107.01.01~ 107.12.31
期初餘額本期轉列收入	\$12,650	\$13,086
本期預收款增加(扣除本期發生並轉列收入)	12,023	13,479

(3) 分攤至尚未履行之履約義務之交易價格

本公司截至民國一〇八年十二月三十一日止，由於本公司銷售商品之客戶合約皆短於一年，無須提供尚未履行之履約義務相關資訊。

(4) 自取得或履行客戶合約之成本中所認列之資產

無此情事。

白紗科技印刷股份有限公司個體財務報表附註(續)
(金額除另予註明外，均以新台幣仟元為單位)

14. 預期信用減損(損失)利益

	108年度	107年度
營業費用－預期信用減損(損失)利益		
應收帳款	\$(351)	\$677

與信用風險相關資訊請詳附註十二。

本公司之應收款項(包含應收票據、應收帳款及催收款項)皆採存續期間預期信用損失金額衡量備抵損失，於民國一〇八年十二月三十一日及民國一〇七年十二月三十一日評估備抵損失金額之相關說明如下：

應收款項則考量交易對手信用等級、區域及產業等因素區分群組，並採用準備矩陣衡量備抵損失，相關資訊如下：

108.12.31

	未逾期 (註)	逾期天數			合 計
		90天內	90-275天	276天以上	
總帳面金額	\$273,427	\$2,481	\$120	\$6,991	\$283,019
損失率	-	30%	50%	100%	
存續期間預期信用損失	-	(744)	(60)	(6,991)	(7,795)
合 計	\$273,427	\$1,737	\$60	\$ -	\$275,224

107.12.31

	未逾期 (註)	逾期天數			合 計
		90天內	90-275天	276天以上	
總帳面金額	\$321,797	\$2,533	\$190	\$6,590	\$331,110
損失率	-	30%	50%	100%	
存續期間預期信用損失	-	(759)	(95)	(6,590)	(7,444)
合 計	\$321,797	\$1,774	\$95	\$ -	\$323,666

註：本公司之應收票據皆屬未逾期。

白紗科技印刷股份有限公司個體財務報表附註(續)
(金額除另予註明外，均以新台幣仟元為單位)

本公司民國一〇八年度及一〇七年度之應收票據、應收帳款及催收款項之備抵損失變動資訊如下：

	應收票據	應收帳款	催收款項
108.01.01	\$ -	\$2,202	\$5,242
本期(迴轉)增加金額	-	(430)	781
因無法收回而沖銷	-	-	-
108.12.31	<u>\$ -</u>	<u>\$1,772</u>	<u>\$6,023</u>
	應收票據	應收帳款	催收款項
107.01.01(依照國際會計準則第39號規定)	\$ -	\$3,552	\$4,569
107.01.01 保留盈餘調整數	-	-	-
107.01.01(依照國際財務報導準則第9號規定)	-	3,552	4,569
本期增加(迴轉)金額	-	(1,350)	673
因無法收回而沖銷	-	-	-
107.12.31	<u>\$ -</u>	<u>\$2,202</u>	<u>\$5,242</u>

15. 營業租賃

(1) 本公司為承租人(適用國際財務報導準則第16號相關之揭露)

本公司承租多項不同之資產，包括房屋及建築及運輸設備。各個合約之租賃期間介於1年至8年間。

租賃對本公司財務狀況、財務績效及現金流量之影響說明如下：

A. 資產負債表認列之金額

(a) 使用權資產

使用權資產之帳面金額

	108.12.31	107.12.31(註)
房屋及建築	\$69,908	
運輸設備	3,097	
機械設備	1,618	
合計	<u>\$74,623</u>	

白紗科技印刷股份有限公司個體財務報表附註(續)
(金額除另予註明外，均以新台幣仟元為單位)

註：本公司自民國一〇八年一月一日起採用國際財務報導準則第16號規定，並依該準則之過渡規定選擇不重編比較期間。

本公司民國一〇八年一月一日至十二月三十一日對使用權資產增添15,184仟元。

(b) 租賃負債

	108.12.31	107.12.31(註)
租賃負債	\$74,817	
流動	16,780	
非流動	58,037	

本公司民國一〇八年度租賃負債之利息費用請詳附註六、17(3)財務成本；民國一〇八年十二月三十一日租賃負債之到期分析請詳附註十二、5流動性風險管理。

註：本公司自民國一〇八年一月一日起採用國際財務報導準則第16號規定，並依該準則之過渡規定選擇不重編比較期間。

B. 綜合損益表認列之金額

使用權資產之折舊

	一〇八年度	一〇七年度(註)
房屋及建築	\$14,786	
運輸設備	2,110	
機械設備	116	
合計	\$17,012	

註：本公司自民國一〇八年一月一日起採用國際財務報導準則第16號規定，並依該準則之過渡規定選擇不重編比較期間。

C. 承租人與租賃活動相關之收益及費損

	一〇八年度	一〇七年度(註)
短期租賃之費用	\$657	

註：本公司自民國一〇八年一月一日起採用國際財務報導準則第16號規定，並依該準則之過渡規定選擇不重編比較期間。

白紗科技印刷股份有限公司個體財務報表附註(續)
(金額除另予註明外，均以新台幣仟元為單位)

D. 承租人與租賃活動相關之現金流出

本公司於民國一〇八年一月一日至十二月三十一日租賃之現金流出總額為18,215仟元。

E. 其他與租賃活動相關之資訊

(a) 租賃延長之選擇權及租賃終止之選擇權

本公司部分之不動產租賃合約包括租賃延長之選擇權及租賃終止之選擇權。於決定租賃期間時，具有標的資產使用權之不可取消期間，併同可合理確定本公司將行使租賃延長之選擇權所涵蓋之期間，及可合理確定本公司將不行使租賃終止之選擇權所涵蓋之期間。此等選擇權之使用可將管理合約之經營彈性極大化。所具有之大多數租賃延長之選擇權及租賃終止之選擇權僅可由本公司行使。開始日後發生重大事項或情況重大改變(係在承租人控制範圍內且影響本公司是否可合理確定將行使先前於決定租賃期間時所未包含之選擇權，或將不行使先前於決定租賃期間時所包含之選擇權)時，本公司重評估租賃期間。

(b) 殘值保證

無。

(2) 本公司為承租人—營業租賃(適用國際會計準則第17號相關之揭露)

本公司簽訂廠房之商業租賃合約，其平均年限為一至四年且無續租權，在此合約中並未對本公司加諸任何限制條款。依據不可取消之營業租賃合約，民國一〇八年十二月三十一日及一〇七年十二月三十一日之未來最低租賃給付總額如下：

	108.12.31	107.12.31
不超過一年	(註)	\$6,720
超過一年但不超過五年		15,573
超過五年		7,779
合計		<u>\$30,072</u>

白紗科技印刷股份有限公司個體財務報表附註(續)
(金額除另予註明外，均以新台幣仟元為單位)

營業租賃認列之費用如下：

	一〇八年度	一〇七年度
最低租賃給付	(註)	<u>\$16,193</u>

註：本公司自民國一〇八年一月一日起採用國際財務報導準則第16號規定，並依該準則之過渡規定選擇不重編比較期間。

16. 員工福利、折舊及攤銷費用功能別彙總表如下：

性質別 \ 功能別	108年度			107年度		
	屬於營業成本者	屬於營業費用者	合計	屬於營業成本者	屬於營業費用者	合計
員工福利費用						
薪資費用	\$153,294	\$137,085	\$290,379	\$153,300	\$137,653	\$290,953
勞健保費用	16,647	14,221	30,868	15,710	13,630	29,340
退休金費用	8,817	7,475	16,292	8,577	7,305	15,882
董事酬金	-	1,735	1,735	-	1,440	1,440
其他員工福利費用	5,603	8,497	14,100	5,905	9,005	14,910
折舊費用	110,429	13,330	123,759	97,048	6,593	103,641
攤銷費用	440	989	1,429	803	1,249	2,052

附註：本年度及前一年度之員工人數分別為468人及469人，其中未兼任員工之董事人數分別為5人及3人。

說明：

1. 本表附註說明之員工人數資訊，計算基礎應與員工福利費用一致。
2. 依國際會計準則第十九號規定，員工可能以全職、兼職、永久、不定時或臨時之方式提供服務，包含董事及其他管理人員，故本表所稱「員工」包括董事、經理人、一般員工及約聘僱人員等，惟不包括監察人、派遣人力、勞務承攬或業務外包之人員。
3. 所稱「董事酬金」係指全數董事領取之報酬、退職退休金、董事酬勞及業務執行費用等，惟不包含因兼任員工而領取之薪資、勞健保、退休金及其他福利費用等。

本公司民國一〇八年及一〇七年一月一日至十二月三十一日平均員工福利費用分別為759仟元及753仟元。

本公司民國一〇八年及一〇七年一月一日至十二月三十一日平均薪資費用分別為627仟元及624仟元。

白紗科技印刷股份有限公司個體財務報表附註(續)
(金額除另予註明外，均以新台幣仟元為單位)

本公司民國一〇八年一月一日至十二月三十一日平均薪資費用較民國一〇七年一月一日至十二月三十一日平均薪資費用增加0.5%。

本公司章程規定年度如有獲利，應提撥1%~5%為員工酬勞，不高於5%為董監酬勞。但尚有累積虧損時，應預先保留彌補數額。前述員工酬勞以股票或現金為之，應由董事會以董事三分之二以上之出席及出席董事過半數同意之決議行之，並報告股東會。有關董事會通過之員工酬勞及董監酬勞相關資訊，請至臺灣證券交易所之「公開資訊觀測站」查詢。

本公司民國一〇八年度依當年度之獲利狀況，分別以3.8%及4.5%估列員工酬勞及董監酬勞，並認列員工酬勞及董監酬勞金額分別為1,700仟元及2,000仟元，帳列於薪資費用項下；本公司於一〇九年三月十日董事會決議以現金發放員工酬勞及董監酬勞分別為1,700仟元及2,000仟元。

本公司於民國一〇八年三月八日董事會決議以現金發放民國一〇七年度員工酬勞與董監酬勞分別為1,700仟元及2,000仟元，其與民國一〇七年度財務報告以費用列帳之金額並無重大差異。

17. 營業外收入及支出

(4) 其他收入

	108年度	107年度
利息收入		
攤銷後成本衡量之金融資產	\$1,403	\$1,582
什項收入	1,073	1,508
合 計	\$2,476	\$3,090

(5) 其他利益及損失

	108年度	107年度
淨處分不動產、廠房及設備利益	\$3,221	\$6,622
淨外幣兌換利益	214	2,211
什項支出	(22)	(181)
合 計	\$3,413	\$8,652

白紗科技印刷股份有限公司個體財務報表附註(續)
(金額除另予註明外，均以新台幣仟元為單位)

(6) 財務成本

	108年度	107年度
銀行借款之利息	\$4,612	\$5,102
租賃負債之利息	740	(註)
合 計	\$5,352	\$5,102

註：本公司自民國一〇八年一月一日起採用國際財務報導準則第16號規定，並依該準則之過渡規定選擇不重編比較期間。

18. 其他綜合損益組成部分

(1) 民國一〇八年一月一日至十二月三十一日

	當期產生	其他綜合損益	所得稅利益(費用)	稅後金額
不重分類至損益之項目：				
確定福利計畫之再衡量數	\$3,353	\$3,353	\$(670)	\$2,683
後續可能重分類至損益之項目：				
國外營運機構財務報表換算之兌換差額	(2,931)	(2,931)	-	(2,931)
合 計	\$422	\$422	\$(670)	\$(248)

(2) 民國一〇七年一月一日至十二月三十一日

	當期產生	其他綜合損益	所得稅利益(費用)	稅後金額
不重分類至損益之項目：				
確定福利計畫之再衡量數	\$(564)	\$(564)	\$182	\$(382)
後續可能重分類至損益之項目：				
國外營運機構財務報表換算之兌換差額	(2,002)	(2,002)	-	(2,002)
合 計	\$(2,566)	\$(2,566)	\$182	\$(2,384)

19. 所得稅

依民國一〇七年二月七日公布之所得稅法修正條文，本公司自民國一〇七年度起適用之營利事業所得稅稅率由17%改為20%，未分配盈餘加徵營利事業所得稅稅率由10%改為5%。

白紗科技印刷股份有限公司個體財務報表附註(續)
(金額除另予註明外，均以新台幣仟元為單位)

(1)所得稅費用主要組成如下：

A.認列於損益之所得稅

	一〇八年度	一〇七年度
當期所得稅費用：		
當期應付所得稅	\$11,963	\$17,054
以前年度之當期所得稅於本年度之調整	(29)	38
遞延所得稅費用(利益)：		
與暫時性差異之原始產生及其迴轉有關之遞延 所得稅損失(利益)	(260)	857
與稅率變動或新稅目課徵有關之遞延所得稅	-	(416)
所得稅費用	<u>\$11,674</u>	<u>\$17,533</u>

B.認列於其他綜合損益之所得稅

	一〇八年度	一〇七年度
遞延所得稅(費用)利益：		
確定福利計畫之再衡量數	<u>\$(670)</u>	<u>\$182</u>

C.所得稅費用與會計利潤乘以所適用所得稅率之金額調節如下：

	一〇八年度	一〇七年度
來自於繼續營業單位之稅前淨利	<u>\$40,748</u>	<u>\$77,973</u>
按相關國家所得所適用之國內稅率計算之稅額	\$8,150	\$15,595
報稅上不可減除費用之所得稅影響數	3,553	1,993
遞延所得稅資產/負債之所得稅影響數	-	(3)
未分配盈餘加徵5% / 10%所得稅	-	326
與稅率變動或新稅目課徵有關之遞延所得稅	-	(416)
以前年度之當期所得稅於本年度之調整	(29)	38
認列於損益之所得稅費用合計	<u>\$11,674</u>	<u>\$17,533</u>

白紗科技印刷股份有限公司個體財務報表附註(續)
(金額除另予註明外，均以新台幣仟元為單位)

D.與下列項目有關之遞延所得稅資產(負債)餘額：

(A)民國一〇八年一月一日至十二月三十一日

項 目	期初餘額	認列於損益	認列於其他 綜合損益	期末餘額
暫時性差異				
備抵呆帳超限	\$827	\$166	\$ -	\$993
備抵存貨跌價損失	196	(71)	-	125
未實現兌換損益	(300)	345	-	45
淨確定福利負債－非流動	1,192	(180)	-	1,012
確定福利計畫之再衡量數	577	-	(670)	(93)
遞延所得稅利益/(費用)		\$260	\$(670)	
遞延所得稅資產/(負債)淨額	\$2,492			\$2,082
表達於資產負債表之資訊如下：				
遞延所得稅資產	\$2,792			\$2,175
遞延所得稅負債	\$(300)			\$(93)

(B)民國一〇七年一月一日至十二月三十一日

項 目	期初餘額	認列於損益	認列於其他 綜合損益	期末餘額
暫時性差異				
備抵呆帳超限	\$856	\$(29)	\$ -	\$827
備抵存貨跌價損失	167	29	-	196
未實現兌換損益	169	(469)	-	(300)
淨確定福利負債－非流動	1,163	29	-	1,192
確定福利計畫之再衡量數	395	-	182	577
遞延所得稅利益/(費用)		\$(440)	\$182	
遞延所得稅資產/(負債)淨額	\$2,750			\$2,492
表達於資產負債表之資訊如下：				
遞延所得稅資產	\$2,750			\$2,792
遞延所得稅負債	\$ -			\$(300)

白紗科技印刷股份有限公司個體財務報表附註(續)
(金額除另予註明外，均以新台幣仟元為單位)

E.未認列之遞延所得稅資產

截至民國一〇八年十二月三十一日及一〇七年十二月三十一日止，本公司未認列之遞延所得稅資產分別54,666仟元及51,252仟元。

(2)所得稅申報核定情形

截至民國一〇八年十二月三十一日，本公司之所得稅申報核定情形如下：

	所得稅申報核定情形
本公司	核定至民國106年度

20.每股盈餘

基本每股盈餘金額之計算，係以當期歸屬於母公司普通股持有人之淨利除以當期流通在外之普通股加權平均股數。

稀釋每股盈餘金額之計算，係以當期歸屬於母公司普通股持有人之淨利(經調整轉換公司債之利息後)除以當期流通在外之普通股加權平均股數加上所有具稀釋作用之潛在普通股轉換為普通股時將發行之加權平均普通股股數。

	108年度	107年度
(1) 基本每股盈餘		
本期淨利(仟元)	\$29,074	\$60,440
基本每股盈餘之普通股加權平均股數(仟股)	62,717	62,523
基本每股盈餘(元)	0.46元	0.97元
(2) 稀釋每股盈餘		
本期淨利(仟元)	\$29,074	\$60,440
經調整稀釋效果後歸屬於母公司普通股持有人之淨利(仟元)	\$29,074	\$60,440
/基本每股盈餘之普通股加權平均股數(仟股)		
稀釋效果：		
員工認股權(仟股)	62,717	62,523
員工酬勞-股票(仟股)	-	23
員工酬勞-股票(仟股)	148	141
經調整稀釋效果後之普通股加權平均股數(仟股)	62,865	62,687
稀釋每股盈餘(元)	0.46元	0.96元

註：於報導期間後至財務報表通過發布前並無任何重大改變期末流通在外普通股或潛在普通股股數之其他交易。

白紗科技印刷股份有限公司個體財務報表附註(續)
(金額除另予註明外，均以新台幣仟元為單位)

七、關係人交易

於財務報導期間內與本公司有交易之關係人如下：

關係人名稱	與本公司之關係
上海白紗紙品印刷有限公司	本公司之孫公司

1. 進貨

	一〇八年度	一〇七年度
本公司之孫公司	\$555	\$ -

本公司向關係人進貨價格係由雙方參考市場行情議價辦理；本公司向關係人進貨之付款條件與一般廠商相當。

2. 其他應收款

	108.12.31	107.12.31
本公司之孫公司	\$ -	\$64

3. 財產交易

民國一〇八年十二月三十一日及民國一〇七年十二月三十一日向關係人購入設備明細如下：

	108.12.31
本公司之孫公司	\$40,036

民國一〇七年十二月三十一日：無此事項。

4. 本公司主要管理人員之獎酬

	一〇八年度	一〇七年度
短期員工福利	\$12,898	\$13,421
退職後福利	266	291
合計	\$13,164	\$13,712

白紗科技印刷股份有限公司個體財務報表附註(續)
(金額除另予註明外，均以新台幣仟元為單位)

八、質押之資產

截至民國一〇八年及一〇七年十二月三十一日止，本公司下列資產已提供銀行作為各項融資保證之擔保品：

項 目	帳面金額		擔保債務內容
	108.12.31	107.12.31	
其他應收款-質押定存單(註)	\$150	\$150	預付油款保證
其他應收款-銀行存款(註)	-	30,618	L/C 借款
不動產、廠房及設備-土地	181,608	181,608	長期借款
不動產、廠房及設備-房屋及建築	109,788	112,641	長期借款
不動產、廠房及設備-機器設備	225,264	272,512	短期借款、長期借款
合計	<u>\$516,810</u>	<u>\$597,529</u>	

註：其他應收款帳列於其他流動資產項下。

九、重大或有負債及未認列之合約承諾

1. 已開立未使用信用狀

截至民國一〇八年十二月三十一日止，本公司已開立信用狀尚未使用餘額為(未繳納保證金)：

銀行別	幣別	單位	開狀金額
華南銀行	USD	仟元	\$179
彰化銀行	USD	仟元	42

2. 本公司已簽訂之重大購置設備合約如下：

合約對象	設備合約	單位	合約總價款	已付設備款	截至108.12.31未付設備款
甲公司	機器設備	新台幣 仟元	\$5,800	\$1,740	\$4,060

十、重大之災害損失

無此事項。

十一、重大之期後事項

無此事項。

白紗科技印刷股份有限公司個體財務報表附註(續)
(金額除另予註明外，均以新台幣仟元為單位)

十二、其他

1. 金融工具之種類

金融資產

	108.12.31	107.12.31
按攤銷後成本衡量之金融資產(註1)	\$517,891	\$584,158

金融負債

	108.12.31	107.12.31
攤銷後成本衡量之金融負債：		
短期借款	\$2,041	\$979
應付款項	76,492	93,061
其他應付款	106,899	116,525
長期借款(含一年內到期)	251,103	322,832
租賃負債	74,817	(註2)

註：

1. 包括現金及約當現金(不含庫存現金)、按攤銷後成本衡量之金融資產、應收票據、應收帳款及其他應收款。
2. 本公司自民國一〇八年一月一日起採用國際財務報導準則第16號規定，並依該準則之過渡規定選擇不重編比較期間。

2. 財務風險管理目的及政策

本公司財務風險管理目標主要為管理營運活動相關之市場風險、信用風險及流動性風險，本公司依公司之政策及風險偏好，進行前述風險之辨認、衡量及管理。

本公司對於前述財務風險管理已依相關規範建立適當之政策、程序及內部控制，重要財務活動須經董事會依相關規範及內部控制制度進行覆核。於財務管理活動執行期間，本公司須確實遵循所訂定之財務風險管理之相關規定。

3. 市場風險

市場風險係金融工具因市場價格變動，導致其公允價值或現金流量波動之風險，本公司之市場風險主要包括匯率風險及利率風險。

白紗科技印刷股份有限公司個體財務報表附註(續)
(金額除另予註明外，均以新台幣仟元為單位)

實務上極少發生單一風險變數單獨變動之情況，且各風險變數之變動通常具關聯性，惟以下各風險之敏感度分析並未考慮相關風險變數之交互影響。

匯率風險

匯率風險主要與營業活動(收入或費用所使用之貨幣與本公司功能性貨幣不同時)及國外營運機構淨投資有關。

本公司之應收外幣款項與應付外幣款項之部分幣別相同，此時，部位相當部分會產生自然避險效果，基於前述自然避險不符合避險會計之規定，因此未採用避險會計；另國外營運機構淨投資係屬策略投資，因此，本公司未對此進行避險。本公司民國一〇八年及一〇七年一月一日至十二月三十一日外幣貨幣性資產及負債之匯率風險並不重大。

利率風險

利率風險係因市場利率之變動而導致金融工具公允價值或未來現金流量波動之風險，本公司之利率變動風險主要係來自於浮動利率借款及固定利率借款。

本公司利率風險之敏感度分析主要針對財務報導期間結束日之浮動借款利率，並假設一個會計年度，當市場利率上升/下降10個基本點，對本公司民國一〇八及一〇七年一月一日至十二月三十一日之損益將分別減少/增加253仟元及324仟元。

4. 信用風險管理

信用風險係指交易對手無法履行合約所載之義務，並導致財務損失之風險。本公司之信用風險係因營業活動(主要為應收帳款及票據)及財務活動(主要為銀行存款及各種金融工具)所致。

本公司各單位係依循信用風險之政策、程序及控制以管理信用風險。所有交易對手之信用風險評估係綜合考量該交易對手之財務狀況、信評機構之評等、以往之歷史交易經驗、目前經濟環境以及本公司內部評等標準等因素。本公司亦於適當時機使用某些信用增強工具(例如預收貨款及保險等)，以降低特定交易對手之信用風險。

白紗科技印刷股份有限公司個體財務報表附註(續)
(金額除另予註明外，均以新台幣仟元為單位)

本公司截至民國一〇八年十二月三十一日及一〇七年十二月三十一日止，前十大客戶應收款項占本公司應收款項餘額之百分比分別為8%及7%，其餘應收款項之信用集中風險相對並不重大。

本公司之財務部依照公司政策管理銀行存款、固定收益證券及其他金融工具之信用風險。由於本公司之交易對象係由內部之控管程序決定，屬信用良好之銀行及具有投資等級之金融機構、公司組織及政府機關，故無重大之信用風險。

5. 流動性風險管理

本公司藉由現金及約當現金及銀行借款等合約以維持財務彈性。下表係彙總本公司金融負債之合約所載付款之到期情形，依據最早可能被要求還款之日期並以其未折現現金流量編製，所列金額亦包括約定之利息。以浮動利率支付之利息現金流量，其未折現之利息金額係依據報導期間結束日殖利率曲線推導而得。

非衍生金融負債

	短於一年	一至三年	三至五年	五年以上	合計
108.12.31					
短期借款	\$2,041	\$ -	\$ -	\$ -	\$2,041
應付票據及帳款	76,492	-	-	-	76,492
租賃負債	17,733	31,711	21,054	7,094	77,592
其他應付款	106,899	-	-	-	106,899
長期借款(含一年內到期)	69,818	118,024	66,712	5,235	259,789
107.12.31					
短期借款	\$979	\$ -	\$ -	\$ -	\$979
應付票據及帳款	93,061	-	-	-	93,061
其他應付款	116,525	-	-	-	116,525
長期借款(含一年內到期)	76,306	130,740	96,023	32,991	336,060

白紗科技印刷股份有限公司個體財務報表附註(續)
(金額除另予註明外，均以新台幣仟元為單位)

6.來自籌資活動之負債之調節

民國一〇八年一月一日至十二月三十一日之負債之調節資訊：

	短期借款	長期借款 (含一年內到期)	來自籌資活動之 負債總額
108.01.01	\$979	\$322,832	\$323,811
現金流量	1,062	(71,729)	(70,667)
108.12.31	\$2,041	\$251,103	\$253,144

民國一〇七年一月一日至十二月三十一日之負債之調節資訊：

	短期借款	長期借款 (含一年內到期)	來自籌資活動之 負債總額
107.01.01	\$7,480	\$299,475	\$306,955
現金流量	(6,501)	23,357	16,856
107.12.31	\$979	\$322,832	\$323,811

7. 金融工具之公允價值

(1) 衡量公允價值所採用之評價技術及假設

公允價值係指於衡量日，市場參與者間在有秩序之交易中出售資產所能收取或移轉負債所需支付之價格。本公司衡量或揭露金融資產及金融負債公允價值所使用之方法及假設如下：

- A. 現金及約當現金、應收款項、應付款項及其他流動負債之帳面金額為公允價值之合理近似值，主要係因此類工具之到期期間短。
- B. 於活絡市場交易且具標準條款與條件之金融資產及金融負債，其公允價值係參照市場報價決定。
- C. 無活絡市場報價之債務類工具投資、銀行借款、應付公司債及其他非流動負債，公允價值係以交易對手報價或評價技術決定，評價技術係以現金流量折現分析為基礎決定，其利率及折現率等假設主要係參考類似工具相關資訊(例如櫃買中心參考殖利率曲線、Reuters商業本票利率平均報價及信用風險等資訊)。

白紗科技印刷股份有限公司個體財務報表附註(續)
(金額除另予註明外，均以新台幣仟元為單位)

(2)以攤銷後成本衡量金融工具之公允價值

本公司所持有之以攤銷後成本衡量之金融資產及金融負債其帳面金額趨近於公允價值。

(3)金融工具公允價值層級相關資訊

本公司並未持有原始認列後以公允價值衡量之金融工具，故民國一〇八年十二月三十一日及一〇七年十二月三十一日之資產負債表並無以公允價值衡量之交易。

8. 衍生工具

本公司未持有未符合避險會計且尚未到期之衍生工具。

9. 具重大影響之外幣金融資產及負債資訊

本公司具重大影響之外幣金融資產及負債資訊如下：

	108.12.31			107.12.31		
	外幣	匯率	新台幣	外幣	匯率	新台幣
<u>金融資產</u>						
貨幣性項目：						
美金	\$932	29.980	\$27,941	\$3,099	30.715	\$95,186
<u>金融負債</u>						
貨幣性項目：						
美金	\$68	29.980	\$2,039	\$32	30.715	\$983

上述資訊係以外幣帳面金額(已換算至功能性貨幣)為基礎揭露。由於本公司之個體功能性貨幣種類繁多，故無法按各重大影響之外幣幣別揭露貨幣性金融資產及金融負債之兌換損益資訊。本公司於民國一〇八年及一〇七年一月一日至十二月三十一日之淨外幣兌換利益分別為 214 仟元及 2,211 仟元。

10. 資本管理

本公司資本管理之最主要目標，係確認維持健全之信用評等及良好之資本比率，以支持企業營運及股東權益之極大化。本公司依經濟情況以管理並調整資本結構，可能藉由調整股利支付、返還資本或發行新股以達成維持及調整資本結構之目的。

白紗科技印刷股份有限公司個體財務報表附註(續)
(金額除另予註明外，均以新台幣仟元為單位)

十三、附註揭露事項

本公司民國一〇八年一月一日至十二月三十一日有關重大交易事項、轉投資事業及大陸投資等之相關資訊明細如下：

1.重大交易事項相關資訊

- (1) 資金貸與他人：無此事項。
- (2) 對他人背書保證：無此事項。
- (3) 期末持有有價證券情形（不包含投資子公司、關聯企業及合資控制部分）：無此事項。
- (4) 累積買進或賣出同一有價證券之金額達新台幣三億元或實收資本額百分之二十以上：無此事項。
- (5) 取得不動產之金額達新台幣三億元或實收資本額百分之二十以上：無此事項。
- (6) 處分不動產之金額達新台幣三億元或實收資本額百分之二十以上：無此事項。
- (7) 與關係人進、銷貨之金額達新台幣一億元或實收資本額百分之二十以上：無此事項。
- (8) 應收關係人款項達新台幣一億元或實收資本額百分之二十以上：無此事項。
- (9) 從事衍生工具交易：無此事項。
- (10) 母子公司間及各子公司間之業務關係及重要交易往來情形及金額（金額達新台幣一億元或實收資本額百分之二十以上）：無此事項。

白紗科技印刷股份有限公司個體財務報表附註(續)
(金額除另予註明外，均以新台幣仟元為單位)

2.轉投資事業相關資訊

被投資公司名稱、所在地區、主要營業項目、原始投資金額、期末持股情形、本期損益及認列之投資損益等相關資訊：(不包含大陸被投資公司)

投資公司名稱	被投資公司名稱	所在地區	主要營業項目	原始投資金額		期末持有			被投資公司本期(損)益	本公司認列之投資(損)益	備註
				本期期末	上期期末	股數	比率	帳面金額			
白紗科技印刷股份有限公司	BS INTERNATIONAL (SAMOA) INC.	P.O.BOX,3269 Apia Samoa	投資控股	\$353,044	\$353,044	8,682,985	100%	\$75,617	\$(17,072)	\$(17,072)	子公司
BS INTERNATIONAL (SAMOA) INC.	BAI SHA HOLDING (SAMOA) INC.	P.O.BOX,3269 Apia Samoa	投資控股	USD8,683 (仟元)	USD8,683 (仟元)	8,682,985	100%	\$75,438	\$(17,074)	已併子公司處理	孫公司

3.大陸投資資訊：

(1)本公司透過「BS INTERNATIONAL (SAMOA) INC.」及其子公司「BAI SHA HOLDING(SAMOA) INC.」對大陸轉投資，其相關資訊如下：

大陸投資公司名稱	主要營業項目及對公司經營之影響	實收資本額	投資方式	本期期初自台灣匯出累積投資金額	本期匯出或收回投資金額		本期期末自台灣匯出累積投資金額	本公司直接或間接投資之持股比例	本期認列投資(損)益(註)	期末投資帳面價值	截至本期止已匯回投資收益
					匯出	收回					
上海白紗紙品印刷有限公司	包裝盒及海報等印刷品製造銷售	美金 8,700,000	係透過第三地區投資設立公司再投資大陸公司	\$260,316 (美金 8,682,985)	\$ -	\$ -	\$260,316 (美金 8,682,985)	100%	\$(17,074)	\$75,420	\$ -

本期期末累計自台灣匯出赴大陸地區投資金額(註一)	經濟部投審會核准投資金額(註一)	本公司赴大陸地區投資限額
		淨值×60%(註二)
\$260,316 (美金 8,683 仟元)	\$395,226 (美金 13,183 仟元)	\$549,982

註一：本表相關數字應以新台幣列示，涉及外幣者，應以資產負債表日之匯率換算為新台幣。

註二：依經濟部投審會規定，本公司赴大陸地區投資限額為淨值之百分之六十為比例上限。

(2)與大陸被投資公司直接或間接經由第三地區所發生之重大交易事項：
無此事項。

六、公司及其關係企業最近年度及截至年報刊印日止，如有發生財務週轉困難情事，對本公司財務狀況影響：無。

柒、財務狀況及財務績效之檢討分析與風險事項

一、財務狀況

單位：新台幣仟元

年度 項 目	108 年	107 年	差 異	
			金額	%
流 動 資 產	644,619	705,825	(61,206)	(8.67)
不動產、廠房及設備	720,770	794,948	(74,178)	(9.33)
無 形 資 產	1,310	1,517	(207)	(13.65)
其 他 資 產	96,032	27,213	68,819	252.89
資 產 總 額	1,462,731	1,529,503	(66,772)	(4.37)
流 動 負 債	298,229	328,199	(29,970)	(9.13)
非 流 動 負 債	247,866	260,682	(12,816)	(4.92)
負 債 總 額	546,095	588,881	(42,786)	(7.27)
股 本	627,297	627,097	200	0.03
資 本 公 積	162,811	162,823	(12)	(0.01)
保 留 盈 餘	130,623	151,866	(21,243)	(13.98)
其 他 權 益	(4,095)	(1,164)	(2,931)	251.80
庫 藏 股 票	0	0	0	0
非 控 制 權 益	0	0	0	0
權 益 總 額	916,636	940,622	(23,986)	(2.55)

註：108 年度及 107 年度財務資料係經會計師查核簽證。

茲就各科目前後期變動達百分之二十，且變動金額達新台幣 10,000 仟元增減變動之之主要原因及其影響及未來因應計畫，說明如下：

其他資產增加主係租賃-使用權資產重分類所致。

其餘變動係屬公司正常營運之變動，對公司無重大影響故無未來因應計畫。

二、財務績效

單位：新台幣仟元

項 目	年 度		增(減)金額	變動比例%
	108 年	107 年		
營 業 收 入	1,318,076	1,455,688	(137,612)	(9.45)
營 業 成 本	1,028,335	1,119,267	(90,932)	(8.12)
營 業 毛 利	289,741	336,421	(46,680)	(13.88)
營 業 費 用	248,600	265,836	(17,236)	(6.48)
營 業 (損) 益	41,141	70,585	(29,444)	(41.71)
營業外收入及(支出)	(393)	7,388	(7,781)	(105.32)
稅 前 淨 (損) 利	40,748	77,973	(37,225)	(47.74)
本期淨利 (損)	29,074	60,440	(31,366)	(51.90)
本期其他綜合損益 (稅 後 淨 額)	(248)	(2,384)	2,136	(89.60)
本期綜合損益總額	28,826	58,056	(29,230)	(50.35)
註：108 年度及 107 年度財務資料係經會計師查核簽證。				
增減比例變動分析說明：				
營業利益、稅前淨利、本期淨利及本期綜合損益總額減少主係因結束轉投資事業虧損所致。				

三、現金流量

(一)最近一年度現金流量變動情形分析

單位：新台幣仟元

年初現金 餘額	全年來自營業 活動淨現金流量	全年因投資及籌資 活動淨現金流量	現金剩餘 (不足)之數額	現金不足額之補救措施	
				投資計劃	理財計劃
207,498	224,376	(182,586)	249,288	無	無

- A.營業活動：因為營運活動產生淨現金流入。
 B.投資活動：主要係添購機器設備等固定資產所致產生淨現金流出。
 C.籌資活動：係償還借款及發放股利所致產生淨現金流出。

(二)現金不足額之補救措施及流動性分析：本公司與國內銀行往來密切且已建立良好融資信用條件，故在合理資金需求下，尚無財務流動性不足或資金短缺之虞。

(三)未來一年現金流動性分析

年初現金 餘額	全年來自營業活 動淨現金流量	全年因投資及籌資 活動淨現金流量	現金剩餘 (不足)之數額	現金不足額之補救措施	
				投資計劃	理財計劃
249,288	233,302	(97,788)	384,802	無	無
1.本年度現金流量變動情形分析 營業活動：係因營收成長之挹注使來自營業活動淨現金流量增加。 投資活動：預計增加機器設備致投資活動產生現金淨流出。 籌資活動：主係償還借款及支付股利之現金流出。 2.預計現金不足額之補救措施及流動性分析：無。					

四、最近年度重大資本支出對財務業務之影響

計畫項目	資金來源	實際資金運用情形	對財務業務之影響
產線設備增購及更新	自有資金	新台幣 40,378 仟元	有助於提升印刷品質，增進生產效率及效果，對財務業務有正面助益。

五、最近年度轉投資政策、其獲利或虧損之主要原因、改善計劃及未來一年投資計畫

(一)最近年度轉投資政策：以投資有助業務拓展之轉投資事業為投資範疇。

(二)轉投資獲利或虧損之主要原因、改善計劃：

108 年 12 月 31 日 單位：仟元

被投資公司	投資金額	認列被投資公司最近年度損益	獲利或虧損主要原因	改善計畫
BS INTERNATIONAL (SAMOA) INC.	NT 353,044	(NT 17,072)	認列轉投資 BAI SHA HOLDING (SAMOA) INC 虧損	不適用
BAI SHA HOLDING (S A M O A) I N C .	USD 8,683	(NT 17,074)	認列轉投資上海白紗紙品印刷有限公司虧損	不適用
上海白紗紙品印刷有限公司	USD 8,683	(NT17,074)	結束清算虧損所致。	不適用

(三)未來一年投資計畫：

未來將視營運情形決定，截至目前尚無增資計畫。

六、風險管理及評估

(一)最近年度及截至年報刊印日止之下列事項：利率、匯率變動、通貨膨脹情形對公司損益之影響及未來因措施

1.利率變動：

本集團之利率變動風險主要係來自於浮動利率借款及固定利率借款。以108年財務報導期間結束日之浮動借款利率而言，當市場利率上升/下降10個基本點，對損益將減少/增加253千元。為降低利率變動風險，除本公司與往來銀行維持良好關係，俾利取得較低之資金成本，本集團亦將視各種資金來源額度及資金成本綜合考量，以籌措所需資金。故利率波動對集團尚無重大影響。

2. 匯率變動：

本公司產品除了主要以內銷市場為主外，另進貨中部份以外幣計價之進貨交易與部分應收外幣款項之部份幣別相同，部位相當的部分產生自然避險的效果，因此，匯率變動對公司損益雖有影響，但影響程度不大。而本公司為有效降低匯率變動對整體獲利之影響性，提出具體因應措施如下：A.與金融機構保持密切聯繫，隨時掌握匯率變化情勢，以適度調節外幣資產部位。B.適度操作遠期外匯合約，規避可能產生之匯率波動風險。C.如經換算後部份外購原料因匯率影響力不具競爭力時，則改購入國產的原物料。

3. 通貨膨脹情形：

107 至 108 年度及截至年報刊印日止本公司損益未因通貨膨脹而對公司有重大影響情事，未來本公司仍將隨時注意市場價格之波動，並與供應商及客戶保持良好之互動關係，以因應未來通貨膨脹可能造成之影響。

(二) 從事高風險、高槓桿投資、資金貸與他人、背書保證及衍生性金融商品交易之政策、獲利或虧損之主要原因及未來因應措施

為管理財務風險，已依金管會相關法令及規定，訂定「取得或處分資產作業程序」(其中涵蓋從事衍生性商品交易之規範)、「資金貸與他人作業程序」、「背書保證作業程序」等辦法，作為從事相關行為遵循依據。截至年報刊印日為止，並未從事高風險、高槓桿之投資，所從事衍生性金融商品交易，係以規避實質外匯交易波動風險為主要目的。

(三) 未來研發計畫及預計投入之研發費用

因本公司行業特性，在產品多樣化及市場佔有率遠比研發來的重要，但本公司未來研發計畫除了預計在網路系統及柔版印刷特定材質應用仍會持續發展外，並積極發展包裝印刷的技術，預計未來一年之研發費用約為營業額的 0.19%。

(四) 國內外重要政策及法律變動對公司財務業務之影響及因應措施

本公司日常營運均遵照國內外相關法令規定辦理，並隨時注意國內外政策發展趨勢及法規變動情形，搜集相關資訊提供經營階層決策參考，以調整本公司相關營運策略。截至目前為止，尚未因國內外重要政策及法律變動，對本公司財務業務有造成任何重大影響。

(五) 科技改變及產業變化對公司財務業務之影響及因應措施

隨著數位媒體等科技發展，雖對本公司從事商業廣告印刷商品(例如名片、海報、大圖輸出等)產生一定影響，本公司所提供印刷技術服務能力，亦可運用於其他領域。因此營運策略上除持續鞏固原有商業印刷市場外，積極拓展包裝領域分散市場。

本公司隨時注意所屬產業之科技變化與技術發展演變，並掌握產業動態及同業市場訊息，加上不斷提升產品品質及製程，隨時購入全新機器設備以汰舊換新提升產能、持續產品研發的投入及採保守穩健和靈活運用的財務管理策略，以保有市場競爭力，故科技改變及產業變化，截至目前為止尚未對本公司財務業務有產生任何重大影響。

(六)企業形象改變對企業危機管理之影響及因應措施

本公司秉持「品質第一、服務領先、專業創新」的經營理念，積極強化內部管理，提升品質及績效，專注於本業經營努力不懈，經營結果與企業信用良好，市場上亦無不利本公司企業形象之相關報導，故並無企業形象改變之問題，未來本公司在追求股東利潤最大化的同時，亦將善盡企業之社會責任。

(七)進行併購之預期效益、可能風險及因應措施：無此情形。

(八)擴充廠房之預期效益、可能風險及因應措施：

本公司桃園新廠加入營運，整體效能將逐漸擴大提升，俾以符合公司預期。

(九)進貨或銷貨集中所面臨之風險及因應措施：

本公司主要進貨金額分散在國內外廠商，除與既有供應商建立良好之關係外，各項原料亦有兩家以上供應來源，並無進貨集中之風險。

本公司銷貨客戶十分分散，並無單一客戶銷貨收入佔營業收入淨額百分之十以上客戶，並無銷貨集中的問題。

(十)董事、監察人或持股超過百分之十之大股東，股權之大量移轉或更換對公司之影響、風險及因應措施：無此情形。

(十一)經營權之改變對公司之影響、風險及因應措施：無此情形。

(十二)訴訟或非訟事件，應列明公司及公司董事、監察人、總經理、實質負責人、持股比例超過百分之十之大股東及從屬公司已判決確定或尚在係屬中之重大訴訟、非訟或行政爭事件，其結果可能對股東權益或證券價格有重大影響者，應揭露其系爭事實、標的金額、訴訟開始日期、主要涉訟當事人及截至年報刊印日止之處理情形：無此情事。

(十三)其他重要風險及因應措施：

為了避免遭受任何第三方攻擊等網路威脅及降低天災對人為疏失造成系統中斷，公司制訂資訊安全管理辦法等相關作業程序，並據以建置網路及電腦安全防護系統、異地主機備援及資料備份等資訊工作，以確保資訊系統正常運作與資料保全與減少資訊安全風險。

七、其他重要事項：無

捌、特別記載事項

一、關係企業相關資料

(一)關係企業組織圖

109年3月31日

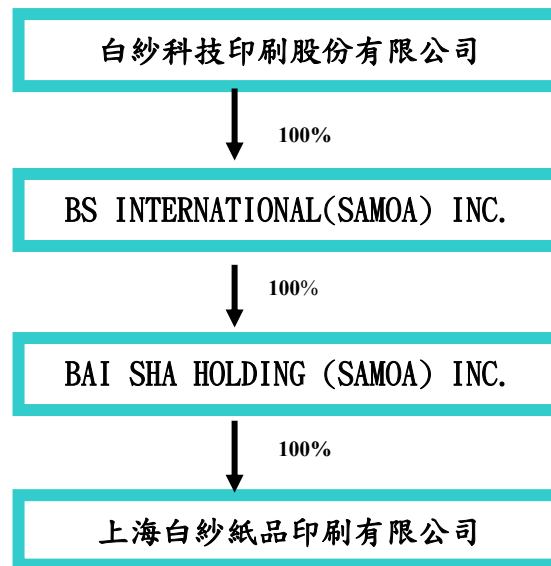

(二)關係企業基本資料

108年12月31日 單位：仟元

企業名稱	設立日期	地址	實收資本額	主要營業或生產項目
BS INTERNATIONAL (SAMOA) INC.	2006/09/14	P.O.BOX,3269 Apia Samoa	NT 353,044	投資控股
BAI SHA HOLDING (SAMOA) INC.	2005/05/31	P.O.BOX,3269 Apia Samoa	USD 8,683	投資控股
上海白紗紙品印刷有限公司	2005/10/20	上海市閘行區景聯 路189號13幢	USD 8,683	包裝盒及海報等印刷品製 造銷售

(三)推定為有控制與從屬關係者其相同股東資料：無此情事。

(四)整體關係企業經營業務所涵蓋之行業：

公司名稱	控制(從屬)公司	關係企業所經營業務及往來分工情形
白紗科技印刷股份有限公司	控制公司	從事於各種印刷品印製及加工業務
BS INTERNATIONAL (SAMOA) INC.	從屬公司	一般投資
BAI SHA HOLDING (SAMOA) INC.	從屬公司	一般投資
上海白紗紙品印刷有限公司	從屬公司	包裝盒及海報等印刷品製造銷售

(五)各關係企業董事、監察人與總經理之姓名及其對該企業之持股或出資情形料

單位：股

企業名稱	職稱	姓名或代表人	持有股份	
			股數	持股比例(%)
BS INTERNATIONAL (SAMOA) INC.	董事	白紗科技印刷股份有限公司	8,682,985	100%
BAI SHA HOLDING (SAMOA) INC.	董事	BS INTERNATIONAL (SAMOA) INC.(代表人：林衍東)	8,682,985	100%
上海白紗紙品印刷有限公司	董事	林衍東	註 1	0%

註 1：該公司為有限公司，出資額為 USD8,682,985 元。

(六)各關係企業之財務狀況及經營結果

108 年 12 月 31 日 單位：新台幣；仟元

企業名稱	資本額	資產總值	負債總值	淨值	營業收入	營業利益	本期損益 (稅後)	每股盈餘 (元)(稅後)
BS INTERNATIONAL (SAMOA) INC.	NT 353,044	75,641	24	75,617	0	0	(17,072)	-
BAI SHA HOLDING (SAMOA) INC.	USD 8,683	75,461	23	75,438	0	0	(17,074)	-
上海白紗紙品印刷有限公司	USD 8,683	75,627	207	75,420	17,944	(16,143)	(17,074)	-

(七)與關係企業之所編製之關係企業合併財務報表詳 P72 至 P143。

本公司民國一〇八年度（自民國一〇八年一月一日至一〇八年十二月三十一日止）依「關係企業合併營業報告書關係企業合併財務報表及關係報告書編製準則」應納入編製關係企業合併財務報表之公司與依國際財務報導準則公報第 10 號應納入編製母子公司合併財務報告之公司均相同，且關係企業合併財務報表所應揭露相關資訊於前揭母子公司合併財務報告中均已揭露，爰不再另行編製關係企業合併財務報表。

(八)與關係企業之所編製之關係報告書：不適用。

二、最近年度及截至年報刊印日止私募有價證券辦理情形:無此情事。

三、最近年度及截至年報刊印日止子公司持有或處分本公司股票情形:無此情事。

四、其他必要補充說明事項:無。

玖、對股東權益或證券價格有重大影響之事項

最近年度及截至年報刊印日止,如發生證券交易法第三十六條第三項第二款所定對股東權益或證券價格有重大影響之事項：無此事項。

白紗科技印刷股份有限公司

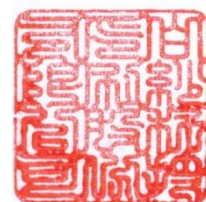

董事長

林阿車